



प्रकाशक	:	नेपाल मौरीपालक महासंघ (FNBK) भरतपुर उ.म.न.पा., भरतपुर, चितवन फोन नं. : ०५६-५३९६६६ E-mail : fbnknepal@gmail.com facebook : fbnknepal@gmail.com website: www.fnbk.org.np
प्रकाशन वर्ष	:	२०७२
सर्वाधिकार	:	प्रकाशकमा
प्रकाशित प्रति	:	१२०१
व्यवस्थापन	:	ठाकुरप्रसाद दवाडी, मो.: ९८५५०५८८९६
प्राविधिक सहयोग	:	नेपाल सरकार तथा जर्मन सङ्घीय आर्थिक सहयोग तथा विकास मन्त्रालयको (BMZ) तर्फबाट जि.आई.जेड.अर्न्तगत सञ्चालित समावेशी आर्थिक विकास (INCLUDE) कार्यक्रम
कम्प्युटर ले-आउट	:	संजय आले, विकास न्यौपाने
मुद्रण	:	सिद्धबाबा अफसेट प्रेस भरतपुर-६, हाकिमचोक, चितवन फोन नं.: ०५६-५२६२४५

प्रकाशक

सहयोगी



giz Deutsche Gesellschaft
für Internationale
Zusammenarbeit (GIZ) GmbH



मौरीपालन डाइरेक्टरी-२०७२



नेपाल सरकार
कृषि विकास मन्त्रालय

फोन नं. { ४२११६३५
४२११८०८
४२११६३२
४२११६६५
४२११६८७
४२११६१५
४२११६४०

पत्र संख्या:

च.नं.:



फ्याक्स: ४२११६३५
सिंहदरबार, काठमाडौं
नेपाल ।

शुभ-कामना



मौरीपालक किसानहरुको छाता संगठनको रुपमा रहेको मौरीपालक महासंघ, नेपालले मौरीपालन सम्बन्धि विस्तृत जानकारी मुलक पुस्तक **मौरीपालन डाइरेक्टरी २०७२** प्रकाशन गर्न गई रहेकोमा खुसी लागेको छ । यस सन्दर्भमा कृषि विकास मन्त्रालयको तर्फबाट आफ्नो शुभ-कामना शब्दहरु राख्ने मौका दिनु भएकोमा सर्वप्रथम महासंघ प्रति हार्दिक आभार व्यक्त गर्न चाहन्छु । मौरीपालन व्यवसायको विकास र सम्भावनाहरु उजागर गर्ने गरि महासंघले स्थापनाकाल देखि नै अर्थपूर्ण प्रयासहरु गर्दै आइरहेको छ । यस संस्थाले मौरीपालन र मह व्यवसाय प्रवर्द्धनमा खेल्नरहेको भूमिका सराहनीय छ । मौरीपालन व्यवसाय प्रवर्द्धनको क्षेत्रमा महासंघले गर्दै आएको विभिन्न प्रयासहरु मध्ये मौरीपालन व्यवसायको विकास एवं विस्तारको लागि आधुनिक खेती प्रणालीमा बालीनालीहरुको उत्पादन र उत्पादकत्व वृद्धिमा परागसेचनको महत्व, मह, मैन, शाहीखुराक, कुट, खोटो तथा मौरी गोला जस्ता उपजको उत्पादन आधुनिक मौरीपालनबाट गरि स्वरोजगारको श्रृजना गर्ने, महको गुणस्तर, मूल्य श्रृंखला, बजार व्यवस्थापन एवं मौरीपालनको संस्थागत विकासका लागि महत्वपूर्ण लेख रचना तथा ज्ञानमुलक जानकारी समेटिएको यो पुस्तक मौरीपालन क्षेत्रको विकासमा कोशे ढुङ्गा सावित हुने मैले अपेक्षा राखेको छु ।

अन्त्यमा, महासंघबाट प्रकाशित मौरीपालन डाइरेक्टरी, २०७२ नामक पुस्तक यस क्षेत्रमा रुची राख्नेहरुका लागि अत्यन्त उपयोगी हुने विश्वास व्यक्त गर्दै यो पुस्तकले पराम्परागत मौरीपालन व्यवसायलाई व्यवसायन्मुख बनाउनमा सहयोग पुऱ्याओस् भन्ने शुभ-कामना व्यक्त गर्दछु ।

कृषि विकास मन्त्रालय
सिंहदरबार
२० श्रावण, २०७२

(उत्तम कुमार भट्टराई)
सचिव

(नोट: कृपया पत्राचार गर्दा प.सं., च.नं. र मिति अनिवार्य रूपमा उल्लेख गरिदिनु होला ।)
Email: memoad@moad.gov.np, Website: www.moad.gov.np



नेपाल सरकार
कृषि विकास मन्त्रालय

फोन नम्बर ०१५५२१३२३
वेभसाईट doanepal.gov.np



पत्र संख्या
चलानी नम्बर

मिति २०७२।०३।०३

विषय शुभकामना

नेपालमा रहेका मौरीपालक किसानहरुको छाता सङ्गठनको रूपमा कार्य गर्दै आएको नेपाल मौरीपालक महासंघ (FNBK) ले सँस्थागत जानकारी एवं मौरीपालन सम्बन्धि विस्तृत जानकारीमूलक पुस्तक नेपालमा मौरीपालन व्यवसायको निर्देशिका २०७२ प्रकाशन गर्न लागेको जानकारी पाउँदा अत्यन्त हर्षित भएको छु ।



देशको आर्थिक विकासको मेरुदण्डको रूपमा रहेको कृषि क्षेत्र अन्तर्गत मह लगायत अलैंची, अदुवा, मुसुरो र चिया लाई निर्यातका दृष्टिकोणले उच्च सम्भावना बोकेका वालीहरु भनी Nepal Trade Integration Strategy-2010 ले समेत छनौट गरेकाले मौरीपालन व्यवसायको विकास एवं विस्तारमा केन्द्रित हुन नित्तान्त आवश्यक छ । मह सँकलन आचार सँहिता २०६५, मौरीपालन सहकारी सँस्थाहरु, मौरी र मौरी पालनको भूमिका, प्रस्तावित मौरीजन्य उत्पादन विकास नीति २०६९, महको मूल्य श्रृङ्खला, आधारभूत मौरीपालन तालिमका मुख्य विषयवस्तु लगायतका महत्वपूर्ण जानकारीमूलक एवं समसामयिक लेखहरु यसमा समेटिएकाले मह र मौरीपालन क्षेत्रको विकासको लागि नेपालमा मौरीपालन व्यवसायको निर्देशिका २०७२ कोशे दुङ्गा सावित हुनेमा म विश्वस्त छु । निर्यातको यथेष्ट सम्भावना बोकेको उच्च मूल्यको मौरीपालन व्यवसायमा अग्रसरभई यस व्यवसायमा सँलग्न समस्त कृषकहरुको आयश्रोत वृद्धिगर्न सफल रहोस भन्दै प्रकाशन हुन लागेको नेपालमा मौरीपालन व्यवसायको निर्देशिका २०७२ को पूर्ण सफलताको साथ नेपाल मौरीपालक महासंघको उत्तरोत्तर प्रगतिको लागि हार्दिक शुभकामना व्यक्त गर्दछु ।

डा युवकध्वज जि सी
महानिर्देशक

मिति: २०७२ असार ०३



शुभकामना

नेपालमा माहुरीपालनलाई कृषि व्यवसायको रूपमा परम्परागत ढंगले परापूर्वकाल देखि नै संचालन गरिदै आएको पाइन्छ । पौराणिककाल देखि नै महलाई औषधिजन्य विशेष खाद्य वस्तुको रूपमा मानिएकोले यसको सेवन व्यापकहुँदै आएको छ । स्थानीय बजारका साथै हाल अन्तराष्ट्रिय बजारमा समेत महको माग बढि रहेकोले यसलाई आयआर्जन तथा स्वरोजगारको महत्वपूर्ण आधारको रूपमा अपनाउन सकिने सम्भावना रहेको देखिन्छ । जैविक तथा कृषि जन्यविविधताका साथै माहुरीपालन व्यवसायको लागि सुहाउँदो भौगोलिक अवस्थाका कारण नेपालमा मह र माहुरी जन्यव्यवसायको प्रचुर सम्भावना रहेको छ । विपन्न समुदायको आर्थिक अवस्थामा सुधार ल्याउन सक्ने सम्भावना बोकेको माहुरीपालन व्यवसाय प्रयाप्त सुचनाको अभाव, प्राविधिक ज्ञानको कमि, प्रविधि तथा बजार सुचनाको अभाव, एकिकृत कृषि व्यवसाय प्रणाली तथा व्यवसायिकता विकासको अभावमा लक्ष्य अनुरूप अघि बढ्न सकेको देखिँदैन । माहुरीपालनको व्यवसायिकरणबाट युवा, महिला तथा विपन्न समुदायलाई रोजगारीका अवसरहरू श्रृजनागरी प्रशस्त आमदानी गर्न सकिने सम्भावना रहेकाले यस्ता संभावित क्षेत्रमा मह मुल्य श्रृंखला विकासका कार्यक्रमहरू संचालनमा आएतापनि सरोकारवालाहरू विच समन्वयको अभाव, सुचना सामग्री तथा प्रचार प्रसारको अभाव, गुणस्तरीय तालिम तथा तालिम सामग्रीको अभाव, उपयुक्त तालिम निर्देशिका विना नै तालिमहरू संचालन गरिँदा किसान तथा व्यवसायिहरूले स्तरीय प्राविधिक ज्ञान सीप हासिलगर्न नसकिअपेक्षित सुधार आउन सकेको देखिँदैन ।

हाल विद्यमान समस्याहरूलाई लक्षितगरी माहुरीपालन तथा मह उत्पादन व्यवसायलाई मूल्य श्रृंखला विकास मार्फत व्यवसायिकरण गर्ने र यससंग सम्बन्धित सुचना तथा प्रविधिबारे सरोकार वालालाई जानकारी उपलब्ध गराउने उद्देश्यले नेपाल माहुरीपालक महासंघको आयोजनामा जर्मन संघीय आर्थिक सहयोग तथा विकास मन्त्रालयको तर्फबाट जि.आई.जेड्. को सहयोगमा “महमुल्य-श्रृंखला विकास आयोजना” अन्तर्गत यो माहुरीपालन सम्बन्धित जानकारी मुलक विवरण पुस्तिकातयार पारिएको हो । यसबाट उद्यमी, व्यवसायी तथा सरोकार वालाहरूलाई माहुरीपालनसंग सम्बन्धित सुचना प्राप्त गरि व्यवसायलाई आधुनिकिकरण ढंगले व्यवस्थित रूपमा संचालन गर्न र संस्थागत क्षमता विकासका साथै सरोकारवाला निकायहरू विच सम्बन्धित विकास गर्नमा समेत टेवा पुग्ने अपेक्षा गरिएको छ । यसको सदुपयोग तथा संकलित सुचनाको निरन्तर प्रयोगले माहुरीपालनमा उद्यमशिलताको विकासका साथै सम्पूर्ण मह मुल्य श्रृंखला विकासमा महत्वपूर्ण योगदानपुग्ने आसागर्न सकिन्छ ।

अन्तमा, यो विवरण पुस्तिका तयार पार्न योगदान दिनु हुने साभेदार संस्था नेपाल माहुरीपालक महासंघ, सहयोगिनिकाय, परामर्शदाता, तथ्यांक संकलक, सुचना दाता, समायोजन कर्ता, उत्पादक तथा आयोजक संस्थाका पदाधिकारी तथा प्रतिनिधिलाई अमुल्य योगदानको लागि धन्यवाद सहित उहाँहरू प्रतिआभार व्यक्तगर्न चाहान्छु । उद्देश्य अनुरूप यस माहुरीपालन विवरण पुस्तिकाको उत्पादन, वितरण तथा सफल कार्यान्वयनबाट माहुरीपालक किसान, उद्यमी र सरोकारवालाहरूको संस्थागत सम्बन्ध विस्तार, क्षमता तथा व्यवसायिक विकासमा योगदानपुग्न सकोस, यसको लागि हार्दिक शुभकामना व्यक्तगर्न चाहान्छु ।

धन्यवाद

जनकबहादुर सिंह
समावेशि आर्थिक विकास कार्यक्रम
(INCLUDE)

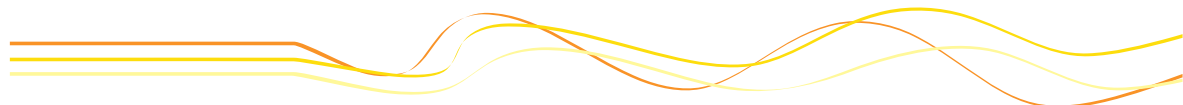



अध्यक्षको कलमबाट

नेपालका विभिन्न जिल्लाहरूमा छरिएर रहेका मौरीपालक कृषकहरूको प्रतिनिधि मूलक संस्था नेपाल मौरीपालक महासंघले विगत २०५४ सालदेखि नै मौरीपालक कृषकहरूको छाता संगठनको रूपमा काम गर्दै आएको तथ्य सबैमा विदितै छ । देश भरका मौरीपालक कृषकहरूलाई संगठित गरी, व्यवसायिकरण तर्फ जोड दिँदै कृषकलाई नयाँ नयाँ प्रविधिको ज्ञान प्रदान गर्दै व्यवसायमा आइपरेका बाधा व्यवधानलाई समाधानको लागि सम्बन्धित निकायमा वकालत एवम् दवाव सृजना गर्नु नै यस संस्था स्थापनाको उद्देश्य रहेको छ ।

नेपाल मौरीपालक महासंघ स्थापनाकाल देखि नै विभिन्न आरोह अवरोह पार गर्दै आज देशका ३२ जिल्लामा आफ्नो जिल्ला शाखा विस्तार गर्न सफल भएको छ । यस अवधिमा सरकारी निकायहरू, गैर सरकारी संस्था, अन्तर्राष्ट्रिय सहयोग नियोगसँगको साभेदारीमा मौरीपालक कृषकहरूको दक्षता अभिवृद्धिका लागि थुप्रै कार्यहरू सम्पन्न गरिसकेको छ । यसै परिप्रेक्षमा स्थापना भएको भण्डै १८ वर्षपछि यस संस्थाबाट आधिकारिक रूपमै पहिलो प्रकाशनको रूपमा नेपालको सन्दर्भमा मौरीपालन सम्बन्धि सूचना मूलक प्रस्तुती र मौरीपालन डाइरेक्टरी २०७२ प्रकाशन गर्न लागेको व्यहोरा सम्पूर्ण सरोकारवाला संस्था एवम् व्यक्तिहरूमा सहर्ष जानकारी गराउन पाउदाँ गौरवान्दित भएको छ । यस संस्थाको अध्यक्षको रूपमा दोस्रो कार्यकालको अन्ततिर प्रकाशन गर्न लागिएको “मौरीपालन डाइरेक्टरी-२०७२” मा महासंघ अन्तरगतका जिल्लाहरूमा मौरीपालनको अवस्था विगतदेखि वर्तमानसम्म संस्थागत जानकारी, विज्ञहरूको लेख एवम् रचनाहरू, समग्र देशकै मौरीपालन सम्बन्धी जानकारी मूलक तथ्य र तथ्याङ्कहरू पनि समावेश गरिएकोले समग्र मौरीपालक कृषकहरू, सरकारी निकायहरू, मौरी सम्बन्धी कार्य गर्ने संघ संस्थाहरूको लागि यो डाइरेक्टरी कोशे ढुङ्गा सावित हुनेमा म आशावादी छु । यो हाम्रो प्रथम प्रयास भएकोले पनि हामीले सोचे जति विषयवस्तु एवम् समग्र नेपालकै तथ्याङ्क समावेश गर्न सकिएको छैन । तथापि यसको अध्ययनले भोलिको लागि थप मार्ग निर्देश भने अवश्य नै गर्नेछ ।

कृषि प्रधान देश भनेर चिनिने नेपालले आज वर्षमा अरबौंको कृषि जन्य उत्पादन आयात गर्नुपर्ने बाध्यता छ, अर्कोतिर देशबाट बर्षेनी लाखौ युवा रोजगारीको लागि विदेश जानुपर्ने साथै स्थानीय स्तरका अमूल्य स्रोतहरू त्यसै खेर जाने अवस्थामा कृषि अन्तरगतको मौरीपालन व्यवसायबाट हामी स्वरोजगारको सृजना एवम् उत्पादन वृद्धिगरी विदेशी महको आयात प्रतिस्थापन गरी मह निर्यातबाट समेत विदेशी मुद्रा आर्जन गर्न सक्ने दब्रो सम्भावना बोकेको पेशा हो । यस्तो अवस्थामा व्यवसायलाई प्रवर्द्धन गर्न सहयोग पुऱ्याउने हेतुले जर्मन सरकारको आर्थिक एवम् प्राविधिक सहयोगबाट यो महान कार्य सम्पन्न गर्ने साहस हामीमा सम्भव भएको छ ।

अन्तमा यस संस्थाको स्थापनादेखि हालसम्म लागि पर्ने अग्रजज्यूहरू प्रति आभार प्रकट गर्दछु, यो डाइरेक्टरी प्रकाशनमा आर्थिक एवम् प्राविधिक सहयोग गर्ने नेपाल सरकार जर्मन संघीय आर्थिक सहयोग तथा विकास मन्त्रालयको तर्फबाट आर्थिक समावेशी विकास कार्यक्रम, शुभकामना सन्देश दिनुहुने कृषि विकास मन्त्रालयका सचिव उत्तम कुमार भट्टराई, कृषि विभागका महा निर्देशक डा. युवकध्वज जि.सी. समावेशी आर्थिक विकास कार्यक्रम (INCLUDE) का जनकबहादुर सिंहज्यूहरू, लेख, रचना उपलब्ध गराउनु हुने महानुभावज्यूहरू, प्रकाशनको लागि जुट्नुहुने प्रकाशन उपसमितिको साथीहरू, विज्ञापन उपलब्ध गराउनु हुने फर्म तथा व्यक्तिहरू, सामाग्री सङ्कलनमा अहोरात्र खट्ने कार्यालय प्रमुख ठाकुरप्रसाद दवाडी ज्यू, कम्प्युटर डिजाइन एवम् प्रिन्टिङ्ग गर्नुहुने सिद्धबाबा अफसेट प्रेस एवम् सम्पूर्ण प्रत्यक्ष अप्रत्यक्ष सहयोग पुऱ्याउनुहुने महानुभाव प्रति FNBK एवम् मेरो व्यक्तिगत तर्फबाट धन्यवाद व्यक्त गर्दै सबै प्रति आभार प्रकट गर्दछु ।

श्री राजेन्द्र गौतम
गैँडाकोट, नवलपरासी



सम्पादकीय

नेपाल प्राकृतिक स्रोतले जति भरिपूर्ण छ, त्यति नै मौरीले स्वस्थ र उर्वरा बनाएको छ । नेपालका केही हिमाली जिल्लाहरूलाई छोडेर अरु प्राय सम्पूर्ण जिल्लाहरूमा मौरी पालन गर्न सकिने अवस्था विद्यमान छ । नेपाल ब्रह्मलोक हो, देवलोक हो र वैकुण्ठको फुलवारी हो । समस्त भूगोल मध्यको भूस्वर्ग हो, हिन्दू वैदिक धर्म अनुसार महको प्रयोग र व्याख्या ऋषि मुनिहरूले धर्मग्रन्थमा गरेको पाईन्छ । त्यसले पनि मौरी एशिया महादेशको पैत्रिक सम्पत्तिको रूपमा देख्न पाईन्छ । मौरीपालन व्यवसायलाई अझ राम्रो बनाउनको लागि नेपाल भरमा मौरी सङ्ख्या, कृषक सङ्ख्या, चरणको अवस्था, मह उत्पादनको अवस्था र हरेक जिल्लामा मौरी सम्बन्धी गतिविधि बारेमा जान्नु अनिवार्य देखी मौरीपालक महासंघले देशभरिबाट प्रायः गरी मौरी पालक महासंघका सञ्जाल भएको जिल्ला शाखाहरूबाट तथ्याङ्क सङ्कलन गरी मौरी विज्ञहरूको लेख समेटी मौरी पालन डाइरेक्टरी २०७२ प्रकाशन गर्न लागिएको छ । पहिलो प्रयाश भएकोले यसमा धेरै कमिकमजोरीहरू होलान्, त्यसलाई पाठक एवम् बौद्धिक वर्गहरूले सच्याई सुझावको रूपमा टिप्पणी गरिदिनु भएमा अझ अर्को पटकमा सुधार गर्न सकिने आशा राखेको छु । यस मौरी पालन डाइरेक्टरी २०७२ प्रकाशन गर्ने काममा समितिको संरक्षकत्व गरिदिनु भई अमूल्य सुझाव र सहयोग गरीदिनु भएकोमा नेपाल मौरीपालक महासंघका अध्यक्ष श्री राजेन्द्र गौतमज्यूलाई धन्यवाद दिन चाहान्छु साथै यस डाइरेक्टरी प्रकाशन उपसमितिमा साथीहरू श्री हेमराज देवकोटा, श्री शालिकराम बानिया, श्री डगेन्द्र थापा, श्री इश्वरीप्रसाद खतिवडा, का.प्र. श्री ठाकुर प्रसाद दवाडी, का.स. श्री कृष्णप्रसाद अधिकारी लगायत अन्य तथ्याङ्क उपलब्ध गराउने सम्पूर्ण जिल्ला शाखाहरूलाई धन्यवाद दिन चाहान्छु ।

सम्पूर्ण पाठकज्यूहरूमा यो विनम्र निवेदन गर्दछु । डाइरेक्टरीमा थप्नु पर्ने, सुधार गर्नुपर्ने र हटाउनु पर्ने कुराहरू भएमा त्यसलाई नेपाल मौरी पालक महासंघको कार्यालयमा पठाई उक्त विधान प्रकाशनमा ठूलो सहयोग गरिदिनु हुन म सम्पूर्ण मौरी प्रेमीहरूलाई हार्दिक अनुरोध गर्दछु साथै यो कार्यले निरन्तरता पाओस भनी आफ्नो भनाईलाई यही अन्त्य गर्दछु ।

हरिकृष्ण तिवारी
संयोजक
डाइरेक्टरी प्रकाशन उप समिति
नेपाल मौरीपालक महासंघ
भरतपुर, चितवन
०५६-५३९९९९



विषयसूची

क्र.सं.	शिर्षक	पेज नं.
१	नेपाल मौरीपालक महासंघको एक चिनारी	१
२	महासंघको सुरुवाट हालसम्मको कार्यसमितिको नामावली	४
३	जिल्ला शाखाहरू	६
४	वस्तुगत सदस्यहरू	१७
५	नेपालमा रहेका मौरीपालन सहकारी संस्थाहरू	२०
६	महासंघको आर्थिक/प्रशासनिक नियमावली	२१
७	नेपालमा मह र मौरी सम्बन्धि कार्य गर्ने संस्थाहरू यस प्रकार छन्	२३
८	नेशनल हनि कोअर ग्रुप	२४
९	महासंघले प्रशिक्षक प्रशिक्षण तालिम दिइएका प्रशिक्षकहरूको विवरण	२६
१०	यस व्यवसाय संरक्षण र सम्बर्दन गर्नका लागि तत्काल सरकारसंग पहल गर्नुपर्ने कार्यहरू (लुम्बिनी घोषणा २०७१)	३१
११	मौरी र मौरीपालनको भूमिका	३३
१२	मौरीपालनमा प्रयोग हुने घर तथा सामग्रीहरू	३४
१३	मौरीचरन क्षेत्रबारे जानकारी	४३
१४	मौरी चरन-पात्रो	४५
१५	नेपालमा पाइने केही मौरी चरनहरू, तिनको फुल्ने समय र ती चरनबाट प्राप्त आहार निम्न बमोजिम छन्	४६
१६	नेपालमा मौरी व्यवसायको महत्व, अवस्था सम्भाव्यता तथा चुनौतीहरू -जगदीशभक्त श्रेष्ठ	४९
१७	महको परिचय र उपादेयता - डा. सुरेन्द्र राज जोशी	५१
१८	संरक्षणको पर्खाइमा नेपालको आदिवासी मौरीका जातिहरू - खेमराज न्यौपाने	५४
१९	मौरीमा लाग्ने प्रमुख रोगहरू र तिनको व्यवस्थापन - सावित्री बराल	५७
२०	बाली परागसेचन र मौरी -शिव प्रसाद रिजाल	६१
२१	मौरीपालन व्यवसायको कथासँगै जोडिएको जीवन कहानी - गीता देवकोटा	६४
२२	नेपालमा पाल्तु मौरीहरूको बंश सुधारको आवश्यकता - डा. सुरोज पोखरेल	६६
२३	मह उत्पादन, संकलन, प्रशोधन र भण्डारण - ध्रुवतारा लामिछाने	७३
२४	महासंघको प्रस्तावित आचारसंहिता २०६३	७८
२५	मह संकलन निर्देशिका-२०६५	८१
२६	मौरी स्थानान्तरण एवम् चरन निर्देशिका	८२
२७	प्रस्तावित मौरीजन्य उत्पादन विकास नीति - २०६९	८४
२८	मौरीपालन विकास कार्ययोजना	९२
२९	नेपालको मौरी तथ्याङ्क	९६
३०	महको मूल्य श्रृङ्खला	१००
३१	नेपाली बजारमा उपलब्ध स्वदेशी तथा आयातित महका ब्रान्डहरू	१०२
३२	आधारभूत मौरीपालन तालिमका मुख्य विषयवस्तुहरू	१०३
३३	मौरीसँग सम्बन्धित सामान्य प्रश्नावलीहरू	१०४
३४	मौरीपालक महासंघका विभिन्न कार्यक्रमका फलकहरू	१०७
३५	वि.सं. २०७२ सालको भित्तेपात्रो	११७



सञ्चालक समितिको नामावली



श्री राजेन्द्र गौतम
अध्यक्ष



श्री विनोदकुमार हमाल
उपाध्यक्ष



श्री हरिकृष्ण तिवारी
उपाध्यक्ष



श्री हेमराज देवकोटा
महासचिव



श्री धनञ्जय आचार्य
सचिव



श्री शालिकराम बानिया
कोषाध्यक्ष



श्री टोपलाल खनाल
सह-कोषाध्यक्ष



श्री भूपालनाथ कंडेल
सदस्य



श्री फर्सुराम अधिकारी
सदस्य



श्री ईश्वरीप्रसाद खतिवडा
सदस्य



सञ्चालक समितिको नामावली



श्री अमरजंग गुरुड
सदस्य



श्री डगेन्द्र थापा
सदस्य



श्री सुर्यप्रसाद लामिछाने
सदस्य



श्री विष्णुमणी न्यौपाने
सदस्य



श्री टिकाराम अधिकारी
सदस्य



श्री क्षेत्रलाल चेपाइ
सदस्य



श्री गीता देवकोटा
सदस्य



श्री रामप्रसाद पौडेल
सदस्य



श्री बासुदेव ढकाल
सदस्य



श्री हेमबहादुर डल्लाकोटी
सदस्य



लेखा तथा सुपरिवेक्षण समितिको नामावली



श्री बालकृष्ण अधिकारी
संयोजक



श्री बिष्णु भुषाल
सदस्य



श्री टिकाराम अधिकारी
सदस्य

सल्लाहकार समितिको नामावली



श्री धुवतारा लामिछाने
संयोजक



डा. सुरोज पोख्रेल
सदस्य



डा. सुरेन्द्रराज जोशी
सदस्य



कार्यक्रम निर्देशक, सदस्य
व्यवसायिक किट विकास निर्देशनालय



कार्यालय प्रमुख, सदस्य
मौरीविकास शाखा गोदावरी



कार्यालय प्रमुख, सदस्य
मौरीपालन विकास कार्यालय भण्डारा



श्री निवेदन बैद्य
सदस्य



श्री कमलप्रसाद मैनाली
सदस्य



श्री कमल शर्मा
सदस्य



श्री रामध्वज डल्लाकोटी
सदस्य

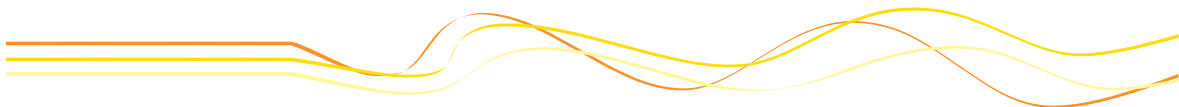



प्रकाशन उप-समिति



श्री राजेन्द्र गौतम
संरक्षक



श्री हरिकृष्ण तिवारी
संयोजक



श्री हेमराज देवकोटा
सदस्य



श्री शालिकराम बानिया
सदस्य



श्री ईश्वरीप्रसाद खतिवडा
सदस्य



श्री डगेन्द्र थापा
सदस्य



श्री ठाकुरप्रसाद दवाडी
संकलन तथा व्यवस्थापन

नेपाल मौरीपालन महासंघले
प्रकाशन गर्न लागेको सुचनामूलक
मौरीपालन डाईरेक्टरी-२०७२ को
लागि पूर्ण सफलताको
शुभकामना व्यक्त
गर्दछु ।

प्रो. शालिकराम बाँनिया
मो. ९८५५०६८३०४

युनिक मौरीपालन उद्योग

मनहरी-३, मकवानपुर

प्राकृतिक शुद्ध मह, मेलीफेरा/सेरेना मौरी,
घार एवम् गोला, मौरी पालन सम्बन्धी सम्पूर्ण
सामग्रीहरू, मौरी पालन सम्बन्धी विशिष्ट
तालिम र परामर्श सेवाहरू....

नेपाल मौरीपालन महासंघले
प्रकाशन गर्न लागेको सुचनामूलक
मौरीपालन डाईरेक्टरी-२०७२ को
लागि पूर्ण सफलताको
शुभकामना व्यक्त
गर्दछु ।

प्रो. देबबहादुर गुरुङ्ग
मो. ९८५९०९३२५९

गण्डकी वि कन्सर्न

गोङ्गबु, काठमाण्डौ

प्राकृतिक शुद्ध मह, मेलीफेरा/सेरेना मौरी,
घार एवम् गोला, मौरी पालन सम्बन्धी सम्पूर्ण
सामग्रीहरू, मौरी पालन सम्बन्धी विशिष्ट
तालिम र परामर्श सेवाहरू....



सचिवालय



श्री ठाकुरप्रसाद दवाडी
कार्यालय प्रमुख



श्री कृष्णप्रसाद अधिकारी
कार्यालय सहायक

पूर्व अध्यक्षहरूको नामावली



श्री ब्रह्मानन्द सिंह
प्रथम मेला-संयोजक (डाबर नेपाल प्रतिनिधि)



डा. खेमराज न्यौपाने
संस्थापक अध्यक्ष
२०५५-५६



श्री चन्द्रप्रसाद अर्याल
२०५६-५८



श्री शंकर भट्ट
२०५८-६०



श्री धुबतारा लामिछाने
२०६०-६४



श्री सञ्जिव पोख्रेल
२०६४-६६



कमलप्रसाद मैनाली
२०६६-६८



नेपाल मौरीपालक महासंघको एक चिनारी

नेपाल कृषि प्रधान देश हुनाका साथै कृषि क्षेत्रको समग्र विकास विना कृषकहरूको जीवनस्तर माथि उठाउन नसकिने भएकाले नयाँ नयाँ प्रविधि र सम्भावनाको खोजी गरी व्यवसायीकरण तर्फ जोड दिनु पर्ने तथ्यलाई मध्य नजर गरी कृषि व्यवसायलाई परम्परागत खेती प्रणाली र निर्वाहमुखि उत्पादनलाई निरुत्साहित गर्दै आधुनिक ढङ्गबाट निर्यात जन्य उत्पादनलाई बढवा दिनु आजको आवश्यकता भएको हुदा कृषि व्यवसाय अर्न्तगत मौरीपालन व्यवसाय नेपालको भौगोलिक बनावट, हावापानी, खेतीपाती एवम् वन-जङ्गलका आधारमा प्रवल सम्भावना भएको व्यवसाय मानिएका छ। मौरीपालन गर्दा जैविक विविधताको संरक्षण भई लोप हुने अवस्थामा पुग्न लागेका वनस्पति वोटविरुवालाई जोगाई वंश कायम गर्ने, प्रकृतिमा खेर गईरहेको पुष्परस-पराग तथा चोप सङ्कलन गरी मौरीजन्य उपजको विक्री तथा निर्यातबाट किसानहरूको आर्थिक जीवनस्तरको बृद्धि एवम् स्वरोजगार श्रृजना भई देशको अर्थतन्त्रलाई समेत टेवा पुऱ्याउन सक्ने हुन्छ । यस व्यवसायमा कुनै पनि कच्चा पदार्थ वाहिरी मुलुकबाट आयात तथा खरिद गर्नु नपर्ने, भूमिहिन तथा न्यून आय भएका कृषकले पनि यो व्यवसाय सञ्चालन गर्न सक्ने भएको हुँदा यस व्यवसायप्रति कृषकहरू दिन प्रतिदिन आर्कषित हुदै गएका छन् ।

२०५४ साल चैत्र १३ गते कविलास गा.वि.स.को जुगेडीमा डाबर एपिकल्चर सेन्टरमा एपिस मेलिफेरा मौरीपालकहरू ८ जिल्लाबाट २२३ जना मौरीपालक किसानहरूको सकृय सहभागिताले संघको आवश्यकता महशुस गरी संघको अवधारणाबाट अगाडि बढ्ने समझदारी गरी २०५५ बैशाख १३ गतेका दिन संघको विधान र संस्था गठन विधिका सम्बन्धमा छलफल गरी तत्कालिन डाबर नेपाल प्रा.लि.को संयोजकत्वमा चितवनबाट ३, नवलपरासीबाट २, काठमाडौंबाट १, सर्लाहीबाट २ जना गरी जम्मा ९ सदस्यीय समिति गठन गरियो । तत्कालिन डाबर नेपालका प्रतिनिधि सहित समितिले

विधानको मस्यौदाका आधारमा संघ दर्ताको लागि कारवाही अगाडि बढाएको थियो । २०५६ आषाढ ९ गते संघ को बिधिबत् रूपमा जिल्ला प्रशासन कार्यालय भरतपुरमा दर्ता गरिएको थियो । यसको कार्यविस्तारलाई मध्यनजर गर्दै २०६३ मा विधान संशोधन सहिद महासंघको अवधारणालाई अगाडि ल्याइयो । हाल यस महासंघमा ३२ जिल्लाका ५१५० जना मौरीपालक किसानहरू आबद्ध भएर यसलाई छाता संगठनको रूपमा विकास विस्तार गर्दै लिएको छ ।

यस व्यवसायबाट उत्पादित मह, मैन, मौरीखोटो, पराग, शाहीखुराक तथा मौरी विष आदि निर्यात गर्नका लागि नेपाल सरकार अर्न्तगतका सरोकारवाला निकायले आवश्यक पहल गरेमा नेपालबाट निर्यात गरिने कृषि जन्य उपजहरूमा मौरीजन्य उत्पादन प्रमुख हुन सक्छ ।

२. संस्थागत स्वरूप

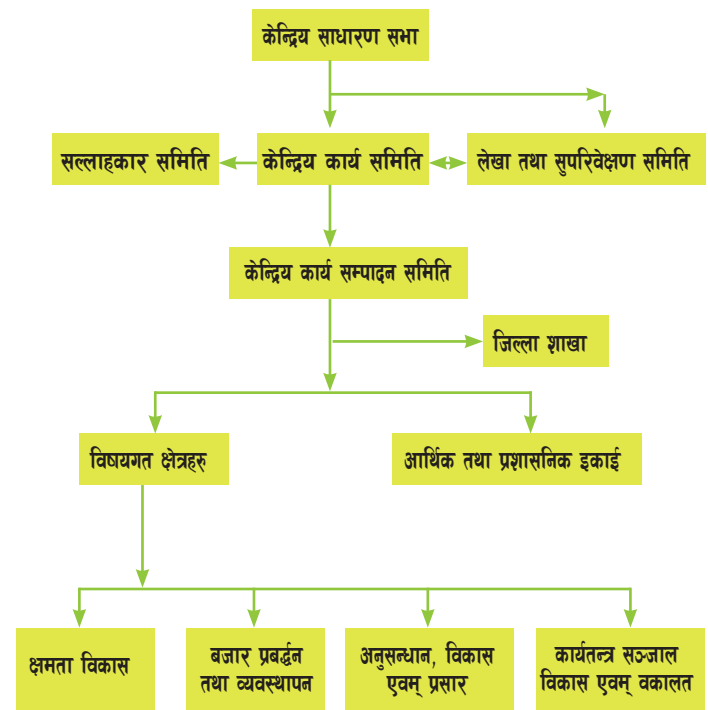



२.१ संस्थागत विकासक्रम

- क) सदस्य विस्तार
- ख) जिल्ला शाखाको गठन
- ग) संरचनात्मक विकास
- घ) सम्बन्ध र सम्पर्क विस्तार

२.२ महासंघको संस्थागत विकास क्रममा आईपरेका बाधा एवम् चुनौतीहरू

क) महासंघको विकासमा आईपरेका बाधाहरू

- ◆ मौरीपालक किसानमा सांगठनिक भावनाको कमि
- ◆ महासंघको नीति निर्माण र निर्देशिकाको अर्पाप्तता
- ◆ मौरीसम्बन्धी सरकारी नीतिमा बेवास्ता
- ◆ आर्थिक परिचालन तथा आर्थिक पारदर्शिताको अभाव ।

ख) मौरीपालक कृषकहरूमा आईपरेका व्यवसायिक बाधाहरू

- ◆ प्राविधिक ज्ञानको अपर्याप्तता
- ◆ महको विश्वसनीय बजारको अभाव
- ◆ चरन व्यवस्थापन एवम् स्थानान्तरणमा बाधा
- ◆ सुचना तथा प्रचार प्रसारको अभाव
- ◆ मौरीजन्य सामग्री सर्वशुलभ नहुनु साथै मुल्यमा एकरूपता नहुनु ।
- ◆ गुणस्तरीय परीक्षण तथा भण्डारणको अभाव ।

२.३ परिकल्पना प्रतिबद्धता ।

“आत्मनिर्भर मौरी व्यवसायी, सक्षम सुदृढ महासंघ मौरी जन्य उपजको संसारभर पहिचान”

३. महासंघको उदेश्यहरू

१. मौरीपालक कृषकहरूलाई प्राविधिक रूपले सवल र सक्षम बनाई व्यवसायको व्यवसायिक विकास गर्नुका साथै आत्मनिर्भर महासंघ बनाउने तर्फ उन्मुख हुने,
२. मौरीपालन व्यवसायलाई सुदृढ-सक्षम बनाउन सहकारीताको प्रबर्द्धन एवम् सुदृढीकरण तथा बजारीकरणको संभाव्यताको खोजी गर्ने,
३. मौरीपालनको क्षेत्रमा नयाँ खोजी तथा अनुसन्धान गर्दै गुणस्तरीय मौरी एवम् उपजहरूको विकास गरी मौरीपालन व्यवसायको उपाद्वेयतालाई जनस्तरसम्म फैलाउने,
४. महसंघको सांगठनिक विस्तार एवम् संस्थागत विकासको लागि विभिन्न संघ संस्था र सम्बन्धित निकायसँग सम्बन्ध एवम् समन्वय विकास गरी नीति निर्माण तहमा वकालत गर्ने ।

४. अवस्था विश्लेषण

४.१ आन्तरिक वातावरण विश्लेषण

क) आर्थिक व्यवस्थापन

- लेखाप्रणाली
- आर्थिक नीति
- लेखापरीक्षण
- आर्थिक श्रोत परिचालन

दोहोरो लेखाप्रणाली बनेको छ (आर्थिक नियमावली) आन्तरिक बाह्य दुबै हुने गरेको आन्तरिक: सदस्यता नवीकरण/ सेवा शुल्क/सिफारिस बाह्य: दातृनिकाय तथा सरोकारवाला सरकारी निकायहरूको सहयोग ५% मह उत्पादन जगेडाकोष राख्ने निर्णयमात्र भएको

कोष बृद्धिको लागि पहल

ख) सम्बन्ध तथा सन्जाल विस्तार

वर्तमानमा जिल्ला कृषि विकास कार्यालय, जि.वि.स, जिल्ला बन, कृषि उद्यम केन्द्र, कृषि बस्तु निर्यात तथा बजार प्रबर्द्धन निर्देशनालय, कृषि विभाग, डावर नेपाल, GIZ, ICIMOD, DED, BDS, MEDEP, एपिनेट सम्बन्धित उद्योग वाणिज्य सघसंग सम्बन्ध एवम् सञ्जाल विस्तार भएको छ ।

ग) शासन पद्धति

नियमित बैठक केन्द्रिय कार्य समितिको तीन महिनामा १ पटक बस्ने तर कार्यसम्पादन समितिको आवश्यकताअनुसार बस्ने

- | | |
|-------------------|-----------------|
| साधारण सभा | वार्षिक हुने |
| अधिवेशन | दुई वर्षमा हुने |
| नविकरण | वार्षिक हुने |
| कार्ययोजना तयारी | दुई वर्षमा हुने |
| नीति नियम निर्माण | भएको छ |

घ) उत्पादन र सेवा

उत्पादित महको गुणस्तर गुणस्तरीय भएको सदस्यहरूलाई सेवा सदास्यलाई सेवा मह बजारीकरण, क्षमता विकासमा र परागसेचनमा मौरीको भूमिका उत्पादन विभिन्न श्रोतबाट उत्पादन क्रमिक रूपमा भएको क्रमिक रूपमा भएको

ड) मानवीय संसाधन

- | | |
|-------------------------|-------|
| कर्मचारी | कम |
| तालिम प्राप्त जनशक्ति | न्यून |
| मानवीय श्रोत विकास निति | छैन |
| कार्य विवरण | छ |



महासंघको सुरुवात हालसम्मको कार्यसमितिको नामावली

भेला संयोजक : डाबर नेपाल प्रा.लि. प्रतिनिधि

श्री ब्रह्मानन्द सिंह

र भेलामा उपस्थित २२३ जना कृषकहरु ।

तदर्थ समिति

१. अध्यक्ष :- श्री खेमराज न्यौपाने
२. उपाध्यक्ष:- श्री लक्ष्मीनारायण मानन्धर
३. सचिव:- श्री चन्द्रप्रसाद अर्याल
४. कोषाध्यक्ष:- श्री कृष्ण बहादुर कुँबर
५. सदस्य:- श्री कृष्ण बहादुर श्रेष्ठ
६. सदस्य:- श्री राजुबहादुर खनाल
७. सदस्य:- श्री कुलप्रसाद पौडेल
८. सदस्य:- श्री भरतराम शर्मा
९. सदस्य:- श्री तुलसीप्रसाद भट्टराई
१०. सदस्य:- श्री सुरेन्द्र बुडाथोकी
११. सदस्य:- श्री पवन सत्याल

०५६ देखि ५८ सम्मको कार्य समिति

१. अध्यक्ष :- श्री चन्द्रप्रसाद अर्याल
२. उपाध्यक्ष:- श्री पवन सत्याल
३. सचिव:- श्री मोहन कुमार श्रेष्ठ
४. सह सचिव:- श्री पूर्ण बहादुर पाण्डे
५. कोषाध्यक्ष:- श्री शोभाखर शर्मा
६. सदस्य:- श्री कृष्ण बहादुर कुँबर
७. सदस्य:- श्री राज कुमार पाण्डे
८. सदस्य:- श्रीमति मिरा शर्मा
९. सदस्य:- श्रीमति पम्फा सडाई
१०. सदस्य:- श्री चन्द्र बहादुर श्रेष्ठ
११. सदस्य:- श्री करुणा सागर सुवेदी

०५८ देखि ६० सम्मको कार्य समिति

१. अध्यक्ष :- श्री शंकर बहादुर भट्ट
२. उपाध्यक्ष:- श्री करुणा सागर सुवेदी
३. सचिव: श्री भेष बहादुर अधिकारी
४. कोषाध्यक्ष: श्री तिलकेश्वर लामिछाने
५. स. सचिव : श्री प्रकाश लम्साल
६. सदस्य : श्री चन्द्र प्रसाद अर्याल
७. सदस्य: चन्द्र बहादुर श्रेष्ठ
८. सदस्य . श्री लाल बहादुर बस्नेत
९. सदस्य : श्रीमति पंफादेवी सेडाई
१०. सदस्य : श्रीमति विश्वकुमारी कँडेल
११. सदस्य : श्री कृष्ण बहादुर कुँबर

०६० देखि ०६२ सम्मको कार्य समिति

१. अध्यक्ष :- श्री ध्रुव तारा लामिछाने
२. उपाध्यक्ष: श्री कमल प्रसाद मैनाली
३. महासचिव : श्री संजवी पोखल
४. कोषाध्यक्ष : श्री पृथ्वी राज लामिछाने
५. सदस्य : श्री शंकर भट्ट
६. सदस्य : श्री लक्ष्मी नारायण मानान्धर
७. सदस्य : श्री रामकृष्ण पन्त
८. सदस्य : श्री अम्मर बहादुर थापा
९. सदस्य : श्री श्रीधर धिताल
१०. सदस्य: श्री लिलामणि पौडेल
११. सदस्य : श्री राम हरि जमरकटेल

०६२ देखि ०६४ सम्मको कार्य समिति

१. अध्यक्ष :- श्री ध्रुव तारा लामिछाने
२. उपाध्यक्ष: श्री कमल प्रसाद मैनाली
३. महासचिव : श्री संजवी पोखल
४. सचिव : श्री लोकराज अधिकारी
५. कोषाध्यक्ष : श्री दयासागर सुवेदी
६. सदस्य : श्रीमति गिता देवकोटा
७. सदस्य : श्री इमनाथ पोखेल
८. सदस्य: श्री सम्राट तुम्वाहाडफे
९. सदस्य : श्री शिव प्रसाद शर्मा
१०. सदस्य : श्री भुपाल नाथ कंडेल
११. सदस्य : श्री प्रेम बहादुर विष्ट
१२. सदस्य : श्री लिला राम न्यौपाने
१३. सदस्य : श्री उदय सिंह वली
१४. सदस्य: श्री सिद्धबहादुर भण्डारी
१५. सदस्य : श्री माधव प्रसाद पाण्डे
१६. सदस्य : श्री इश्वरी प्रसाद खतिवडा

०६४ देखि ०६६ सम्मको कार्य समिति

१. अध्यक्ष : श्री संजीव पोखेल
२. उपाध्यक्ष : श्रीमति देवी दाहाल
३. उपाध्यक्ष : श्री रविन्द्र अधिकारी
४. उपाध्यक्ष : श्री एकराज घिमिरे
५. महासचिव : श्री राम प्रसाद पौडेल
६. सचिव : श्री युवराज श्रेष्ठ
७. कोषाध्यक्ष : श्री राजेन्द्र गौतम
८. सह कोषाध्यक्ष : श्री राममणि अधिकारी
९. सदस्य: श्री सम्राट तुम्वाहाडफे
१०. सदस्य : श्रीमति रत्ना भुषाल
११. सदस्य : श्री मिन राज घिमिरे



१२. सदस्य :	श्री गंगा खड्का
१३. सदस्य :	श्री टेक नाथ आर्चाय
१४. सदस्य :	श्री बालकृष्ण लाखे
१५. सदस्य :	श्री भूमक प्रसाद इटनी
१६. सदस्य :	श्री अर्जुन प्रसाद रूपाखेती
१७. सदस्य :	श्री पुरुषोत्तम भण्डारी
१८. सदस्य :	श्री जानुका थापा
१९. सदस्य :	श्री शोभकान्त रेम्मी
२०. सदस्य :	श्री कमल प्रसाद मैनाली
२१. सदस्य :	श्री गणेश बहादुर विष्ट
२२. नि व. अध्यक्ष:	श्री ध्रुव तारा लामिछाने

०६६ देखि ०६८ सम्मको कार्य समिति

१. अध्यक्ष:	श्री कमल प्रसाद मैजाली
२. उपाध्यक्ष :	श्री राजेन्द्र गौतम
३. उपाध्यक्ष :	श्रीमति गिता देवकोटा
४. उपाध्यक्ष :	श्री कमल शर्मा
५. महासचिव :	श्री राम प्रसाद पौडेल
६. सचिव :	श्री बिष्णु बहादुर वली
७. कोषाध्यक्ष:	श्री कृष्ण बहादुर बस्नेत
८. सह कोषाध्यक्ष :	श्री राममणि अधिकारी
९. सदस्य :	श्री मोहन खनाल
१०. सदस्य :	श्रीमति जानुका थापा
११. सदस्य :	श्री प्रेम कुमार आर्चाय
१२. सदस्य :	श्री टोप लाल खनाल
१३. सदस्य :	श्रीमति रत्ना भुषाल
१४. सदस्य :	श्री हेम बहादुर रावल
१५. सदस्य :	श्री सन्त बहादुर लामा
१६. सदस्य :	श्री श्याम गुरुड
१७. सदस्य :	श्री कमल वडाल
१८. सदस्य :	श्री उदय सिंह
१९. सदस्य :	श्रीमति राधिका कार्की
२०. नि वर्तमान अध्यक्ष :-	श्री संजिव पोखेल

०६८ देखि ०७० सम्मको कार्य समिति

अध्यक्ष	श्री राजेन्द्र गौतम	नवलपरासी
नि.अध्यक्ष	श्री कमलप्रसाद मैनाली	सर्लाही
उपाध्यक्ष	श्री राममणि अधिकारी	कास्की
उपाध्यक्ष	श्री विनोदकुमार हमाल	दाङ
उपाध्यक्ष	श्री रामध्वज डल्लाकोटी	चितवन
महासचिव	श्री हेमराज देवकोटा	सर्लाही
सचिव	श्री सुभाषचन्द्र धिमिरे	चितवन
कोषाध्यक्ष	श्री विष्णु ओलि	दाङ
सहकोषाध्यक्ष	श्री बालकृष्ण अधिकारी	चितवन
सदस्य	श्री संजिव पोखेल	चितवन

सदस्य	श्री भूमकप्रसाद इटनी	चितवन
सदस्य	श्री सन्तबहादुर लामा	चितवन
सदस्य	श्री श्याम गुरुड	चितवन
सदस्य	श्री राधिका कार्की	सर्लाही
सदस्य	श्री टोपलाल खनाल	कपिल्वस्तु
सदस्य	श्री नन्दलाल कडेल	नवलपरासी
सदस्य	श्री सालिकराम वानिया	मकवानपुर
सदस्य	श्री देबेन्द्र वस्नेत	चितवन
सदस्य	श्री दिनेश चेपाङ	मकवानपुर
सदस्य	श्री फरशुराम अधिकारी	रुपन्देही
सदस्य	श्री धनञ्जय आर्चाय	दाङ
मनोनित सदस्य	श्री गीता देवकोटा	चितवन
मनोनित सदस्य	श्री रामप्रसाद पौडेल	चितवन
मनोनित सदस्य	श्री वासु ढकाल	सुनसरी
मनोनित सदस्य	श्री कृपाराम विनाडी	कैलालि

०७० देखि ०७२ सम्मको कार्य समिति

अध्यक्ष	श्री राजेन्द्र गौतम	९८५५०६४८७६
उपाध्यक्ष	श्री विनोदकुमार हमाल	९८४७८३४१२९
उपाध्यक्ष	श्री हरिकृष्ण तिवारी	९८४६६९१४२३
महासचिव	श्री हेमराज देवकोटा	९८५५०६५०५१
सचिव	श्री धनञ्जय आर्चाय	९८४७८५८२०७
कोषाध्यक्ष	श्री सालिकराम वानिया	९८५५०६८३०४
सहकोषाध्यक्ष	श्री टोपलाल खनाल	९८४७०५२५१२
सदस्य	श्री भूपालनाथ कडेल	९८४५०५२२८१
सदस्य	श्री इश्वरी प्रसाद खतिवडा	९८४५०२४२९९
सदस्य	श्री फरशुराम अधिकारी	९८४७०३३४८५
सदस्य	श्री गणेश विष्ट	
सदस्य	श्री प्रेमकुमार आर्चाय	
सदस्य	श्री बोम बहादुर थापा	९८५७६२१७१४
सदस्य	श्री विष्णुमणी न्यौपाने	९८४५०७९६९१
सदस्य	श्री डगेन्द्र थापा	९८४५२१८५८५
सदस्य	श्री अमरजंग गुरुङ्ग	९८४५३४३४७८
सदस्य	श्री सुर्यप्रसाद लामिछाने	९८५६०६९२००
सदस्य	श्री टिकाराम पाण्डे	९८४७४७३३५०
सदस्य	श्री क्षेत्रलाल चेपाङ	९८४७३७७१०८
म.सदस्य	श्री गीता देवकोटा	९८४५०६३५५७
म.सदस्य	श्री राम प्रसाद पौडेल	९८५५०६३९९३
म.सदस्य	श्री भूमकप्रसाद इटनी	
म.सदस्य	श्री बासु ढकाल	९८५२०५४४६४
म.सदस्य	श्री हेमबहादुर डल्लाकोटी	९८९६२५४८०८
म.सदस्य	श्री मनिकर्ण न्यौपाने	



जिल्ला शाखाहरू

जिल्ला शाखा भापा

वर्तमान कार्यसमिति

अध्यक्ष	: विष्णुप्रसाद संगौला, ९८५२६७२९९०
उपाध्यक्ष	: धन माया थापा
सचिव	: भिम कंडिया
कोषाध्यक्ष	: डिकुरा देवी दाहाल
सह कोषाध्यक्ष	: धर्म प्रसाद खतिवडा
सदस्य	: कमल भट्टराई
सदस्य	: मोहन तिमिल्सिना
सदस्य	: मन्जु नायक
सदस्य	: कृष्ण प्रसाद अधिकारी
सदस्य	: राजेश राई
सदस्य	: योगन्द्र आचार्य

मौरीपालन किसान सङ्ख्या	: ७०
गोला सङ्ख्या	: १७००
वार्षिक मह उत्पादन	: ३१००० के.जि.

यस जिल्लाको मौरीपालन सहकारी

सतासीधाम मौरीपालन सहकारी संस्था लि.	
देवी ओली	: ९८४२६२८१७७

जिल्ला शाखा मोरङ

वर्तमान कार्यसमिति

अध्यक्ष	: रेवतीकुमार तिमिसिना	कोसीहरैचा ९८५११४२५७२
उपाध्यक्ष	: गोमा दाहाल	राजघाट
सचिव	: इमनाथ पोखेल	जाँते
कोषाध्यक्ष	: टंकप्रसाद पाठक	दर्वेशा
सदस्य	: भ्रमकला निरौला	दर्वेशा
सदस्य	: बोधराज खतिवडा	उर्लाबारी
सदस्य	: गोपाल कडरिया	दर्वेशा
सदस्य	: इन्द्रप्रसाद उप्रेती	दर्वेशा
सदस्य	: कमल राई	लेटाड

१. मोरङ जिल्लामा गठन भएका मौरी पालन सहकारी संस्थाहरू ३	
२. मोरङ जिल्लामा साना तथा घरेलु उद्योग दर्ता भई संचालन भएका मौरी पालन श्रोतकेन्द्रहरू ३ वटा	
३. मौरी गोला संख्या	
मेलीफेरा	: १००० घर
किसान संख्या	: ३५
शेरेना	: ३००० गोला (मुडे खोपघार)
४. महको उत्पादन :	
मेलीफेरा	२५००० के.जि.
शेरेना	१५००० के.जि.



जिल्ला शाखा सुनसरी

वर्तमान कार्यसमिति

अध्यक्ष	: बासुदेव ढकाल, ९८५२०५४४६८
सचिव	: गोपाल पराजुली
कोषाध्यक्ष	: ध्रुव राई
सदस्य	: सम्बर ध्वज तामाङ
सदस्य	: डम्बर तामाङ
सदस्य	: कमल राई
सदस्य	: उज्वल ढकाल

यस जिल्लाको मौरीपालक किसान सङ्ख्या	: २००
मौरी गोला सङ्ख्या मेलिफेरा	: ८६५
उत्पादन मेलिफेरा	: ९ टन
यस जिल्लामा मौरीचरन क्षेत्र नरहेको	

जिल्ला शाखा सर्लाही

वर्तमान कार्यसमिति

अध्यक्ष	: डम्बरदेव पाण्डे, ९८४४२८५५००
उपाध्यक्ष	: कमल बडाल
सचिव	: विष्णु मैनाली
सह-सचिव	: इन्द्र न्यौपाने
कोषाध्यक्ष	: रेणु न्यौपाने
सदस्य	: दुर्गाबहादुर खड्का
सदस्य	: शिवनारायण ठाकुर
सदस्य	: श्रीनारायण महतो
सदस्य	: यमबहादुर कार्की

संस्था स्थापना	: २०६०/६१
यस जिल्लाको मौरीपालक किसान सङ्ख्या	: ६००
महासंघको सदस्य सङ्ख्या	: ३२५
मौरीगोला मेलिफेरा	: २०००
सेरेना	: २००
बार्षिक मह उत्पादन : ५०,००० किलो (मेलिफेरा)	
बार्षिक मह उत्पादन : ४०० किलो (सेरेना)	
मौरी पालन प्रारम्भिक सहकारी	: ९ वटा
निजी संस्था	: ३ वटा
मौरी पालक समूह	: ११ वटा



जिल्ला शाखा मकवानपुर

वर्तमान कार्यसमिति

अध्यक्ष	: आइत सिङ्ग प्रजा, ९८४५१०३४१२
उपाध्यक्ष	: बासुदेव पौडेल
सचिव	: वामदेव प्रजा
कोषाध्यक्ष	: सन्तबहादुर थिङ
सह-सचिव	: सिला घलान
सदस्य	: सोमर सिङ्ग प्रजा
सदस्य	: मुक्त बहादुर बुडाथोकी
सदस्य	: चन्द्र प्रजा
सदस्य	: गोपाल थिङ

मौरीपालन उद्योग	: ४
साधारण सदस्य	: १५०
नविकरण संख्या	: १००
मौरीगोला संख्या मेलिफेरा	: २३,००
सेरेना	: १२००
बार्षिक मह उत्पादन मेलिफेरा	: ८० टन
बार्षिक मह उत्पादन सेरेना	: ६ टन

जिल्ला शाखा चितवन

वर्तमान कार्यसमिति

अध्यक्ष	: पदमप्रसाद अमगाई, ९८४५०७३७२७
उपाध्यक्ष	: राम कृष्ण पौडेल
सचिव	: प्रकाश बस्नेत
कोषाध्यक्ष	: विकाश नेपाल
सह कोषाध्यक्ष	: युवराज रेग्मी
सदस्य	: लक्ष्मीनारायण मानन्धर
सदस्य	: ईश्वरी प्रसाद अधिकारी
सदस्य	: जानुका सुवेदी
सदस्य	: पान बहादुर तमाङ्ग
सदस्य	: केवराज बस्नेत
सदस्य	: चोल प्रसाद दुलाल

लेखा समिति

संयोजक	: बालकृष्ण अधिकारी
सदस्य	: विष्णु भुसाल
सदस्य	: कृष्ण ब. बस्नेत
मौरीपालन उद्योग	: ४ ओटा
साधारण सदस्य संख्या	: २१७
मौरी पालन समूह	: ९
मौरीगोला संख्या मेलिफेरा	: ६०००
सेरेना संख्या	: ५००
बार्षिक मह उत्पादन मेलिफेरा	: २४० टन
बार्षिक मह उत्पादन सेरेना	: ४० टन



जिल्ला शाखा नवलपरासी

वर्तमान कार्यसमिति

अध्यक्ष	: चण्डिकाप्रसाद लामिछाने, ९८४५१०९०७७
उपाध्यक्ष	: ऋषिराम पोख्रेल
सचिव	: बद्रिप्रसाद शर्मा
सह-सचिव	: चेतबहादुर राना
कोषाध्यक्ष	: पशुपति पोख्रेल
सदस्य	: डण्डपाणि गौतम
सदस्य	: भवानी पाठक
सदस्य	: चन्द्रमान चौधरी
सदस्य	: दुर्गाबहादुर गुरुङ
सदस्य	: नित्यानन्द शर्मा
सदस्य	: भिमकुमारी अर्याल

मौरीगोला संख्या मेलिफेरा	: १८००
सेरेना	: ३००
औषत मह उत्पादन मेलिफेरा	: ४१ किलो प्रति घर
औषत मह उत्पादन सेरेना	: ६ किलो प्रति घर
मौरीपालन स्रोतकेन्द्र	: ४ वटा
मौरीपालन सहकारी	: ४ वटा
मौरीपालन कृषक समूह	: २० वटा
मौरीपालनमा संलग्न किसान	: ३५० जना

जिल्ला शाखा कपिलवस्तु

वर्तमान कार्यसमिति

अध्यक्ष	: नन्दराम अर्याल, ९८५७०५०६४६
उपाध्यक्ष	: बुद्धिराज न्यौपाने
सचिव	: लिलापति घिमिरे
सह-सचिव	: ओमप्रकाश गौतम
कोषाध्यक्ष	: हुमबहादुर न्यौपाने
सदस्य	: रामप्रसाद खनाल
सदस्य	: हुमाकान्त खनाल
सदस्य	: सरिता ढकाल
सदस्य	: सीता पोख्रेल
सदस्य	: खडानन्द पौडेल

प्रति गोला वार्षिक	: ३५ किलो
जम्मा उत्पादन	: ३४३३५ किलो

यस कपिलवस्तु जिल्लामा रहेका मौरी सम्बन्धि सहकारी, समूह र व्यक्तिगत फर्म यस प्रकार छन् ।

सहकारी	: १
व्यक्तिगत मौरी पालन फर्महरू	: ४
मौरीगोला संख्या मेलिफेरा	: ९८२
सेरेना	: १००
औषत मह उत्पादन मेलिफेरा	: ३५ किलो प्रति घर
औषत मह उत्पादन सेरेना	: ४ किलो प्रति घर
मौरीपालन समूह	: ५ वटा
व्यक्तिगत मौरीपालन फर्म	: ४ वटा



जिल्ला शाखा प्युठान

वर्तमान कार्यसमिति

अध्यक्ष	: टिकाराम पल्लीमगर, ९८४७९३८१७६	मौरीगोला गोला संख्या मेलिफेरा	: १५०
उपाध्यक्ष	: तुलसा सुवेदी	सेरेना	: ८०००
सचिव	: रामचन्द्र सुवेदी	बार्षिक मह उत्पादन मेलिफेरा	: ३० के.जी. प्रतिगोला
कोषाध्यक्ष	: काजीलाल के.सी.	बार्षिक मह उत्पादन सेरेना	: ४ के.जी. प्रतिगोला
सदस्य	: गुमीसरा खाम्चामगर		
सदस्य	: मञ्जु घर्ती मगर		
सदस्य	: बलबहादुर राउ मगर		
सदस्य	: फनबहादुर कुँवर		
सदस्य	: फनबहादुर थापा		
सदस्य	: ऋषिराम पौडेल		
सदस्य	: खेमराज शर्मा		

जिल्ला शाखा दाङ

वर्तमान कार्यसमिति

अध्यक्ष	: विष्णु बहादुर ओली ९८५७८२२६१५	सदस्य	: सरस्वती सुवेदी
उपाध्यक्ष	: माधव प्रसाद शर्मा	सदस्य	: आशा मल्ल
सचिव	: चेतमान भण्डारी	नि. वर्तमान अध्यक्ष	: दिपकुमार श्रेष्ठ
कोषाध्यक्ष	: नारायण प्रसाद पौडेल		
सह सचिव	: केशवराज पोखरेल	परम्परागत	: १५००
सदस्य	: कृष्णकान्त पौडेल	आधुनिक	: ५०००
सदस्य	: आषा शर्मा वैद्य	सेराना	: २५०० (आधुनिक)
सदस्य	: तेजक बहादुर वि.क.	मह उत्पादन	: २५० टन बार्षिक
सदस्य	: शसिराम खड्का	संलग्न कृषक परिवार	: ७३४
सदस्य	: खुम बहादुर रायमाशि	मौरी उद्योग (दर्ता)	: १५ वटा
सदस्य	: लक्ष्मी पौडेल		
सदस्य	: देवा भण्डारी		



जिल्ला शाखा बर्दिया

वर्तमान कार्यसमिति

अध्यक्ष	: खेमराज घिमिरे, ९८५८०३११४२	जिल्ला शाखामा आवद्ध सदस्य संख्या	: २३३ जना
उपाध्यक्ष	: धनबहादुर वली	पदाधिकारी	: ९ जना
सचिव	: वसन्ती काफ्ले	सेरना	: मेलिफेरा
कोषाध्यक्ष	: ललित जि.सी.	१३ जना	: २५० जना
सह सचिव	: ढुण्डीराज रिजाल	सेरना	: मेलिफेरा
सदस्य	: माधव अधिकारी	५० घर	: १३०० घर
सदस्य	: इन्द्र प्रसाद लुङ्टेल		
सदस्य	: लक्ष्मीप्रसाद अधिकारी		
सदस्य	: गंगा पौडेल		

जिल्ला शाखा जाजरकोट

वर्तमान कार्यसमिति

अध्यक्ष	: पूर्णबहादुर खत्री, ९७४८०५५६६५	जिल्लाभर मौरीपालक	: ८०० घरधुरीमा
उपाध्यक्ष	: पारसा शाह	सेरेना जातको मौरी गोला	: १९०००
सचिव	: सुरेश नेपाली	गत वर्षको बार्षिक उत्पादन	: ४६ टन मह
सह-सचिव	: महेन्द्रबहादुर बोहरा		
कोषाध्यक्ष	: प्रेमबहादुर गौतम		
सदस्य	: शिवसुन्दर गिरी		
सदस्य	: सुनिल के.सी		
सदस्य	: दिपक राणा		
सदस्य	: दिलबहादुर पुन		
सदस्य	: नयनबहादुर वि.क.		
सदस्य	: नत्तबहादुर वि.क.		



जिल्ला शाखा गुल्मी

वर्तमान कार्यसमिति

अध्यक्ष	: चेतमान गुरुङ, ९८४७४९४३३०
उपाध्यक्ष	: शान्ता घिमिरे
कोषाध्यक्ष	: हिमबहादुर सिजाली
सचिव	: रोमनाथ अर्याल
सदस्य	: पुस्कर पन्थी
सदस्य	: लालमणि पाण्डे
सदस्य	: हरिलाल भट्टराई
सदस्य	: गुरुप्रसाद पोखरेल
सदस्य	: कमला अर्याल
सदस्य	: मञ्जु ज्ञवाली
सदस्य	: पूर्णकला थापा

मौरीपालक कृषक संख्या	: १४५०
मौरीपालन सहकारी	: १
स्रोतकेन्द्र	: ३
सेरेना गोला	: १२५०
स्थानीय मुडे वा खोपे	: २४५०
जम्मा गोला संख्या	: ३७००
बार्षिक मह उत्पादन	: ८ टन्

जिल्ला शाखा कैलाली

वर्तमान कार्यसमिति

अध्यक्ष	: यामलाल खनाल, ९८४८५८३९३६
उपाध्यक्ष	: गंगन चौधरी
उपाध्यक्ष	: विरेन्द्रा उपाध्याय
सचिव	: चक विष्ट
कोषाध्यक्ष	: वज्रकृष्ण चौधरी
सह-सचिव	: ऋतु देवी सापकोटा

सहकारी संख्या	: २
साधारण सदस्य संख्या	: १५० जना
मौरीगोला मेलिफेरा संख्या	: २५००
सेराना मुडे घर	: ३०००
बार्षिक मह उत्पादन मेलिफेरा	: ५० टन
सेराना	: १० टन ।
मह बजारी करण आन्तरिक	
स्रोतकेन्द्र	: ७



जिल्ला शाखा बाँके

वर्तमान कार्यसमिति

अध्यक्ष	: पुरमल बस्नेत, ९८४८३५१०२५	किसान संख्या	: १४०
उपाध्यक्ष	: हरिबहादुर श्रेष्ठ	ए.सेराना	: २०० गोला
सचिव	: घनश्याम राना	ए.मेलिफेरा	: १४०० गोला
कोषाध्यक्ष	: मनेश्वरी कँडेल		
सह-सचिव	: सम्भना श्रेष्ठ		
सदस्य	: रुद्रबहादुर डाङ्गी		
सदस्य	: घलबहादुर थापा		
सदस्य	: सहवीर खत्री		
सदस्य	: लालवीर वि.क.		

जिल्ला शाखा स्याङ्जा

वर्तमान कार्यसमिति

अध्यक्ष	: भवीश्वर तिमिल्सिना, ९८४६०३९४६८	मौरीपालक किसान संख्या	: १९८
उपाध्यक्ष	: ढुण्डीराज पौडेल	सेराना उन्नत घर	: २५००
सचिव	: श्यामप्रसाद अर्याल	मुडे घर	: १३००
कोषाध्यक्ष	: बोधराज अर्याल	बार्षिक मह उत्पादन	: ५ टन
सदस्य	: ईश्वरीप्रसाद ढकाल	मौरी पालन समूह	: ५
सदस्य	: मनबहादुर बुढाथोकी		
सदस्य	: तारा शर्मा		
सदस्य	: शोभाचन्द्र रेग्मी		
सदस्य	: छवीलाल आचार्य		



जिल्ला शाखा कास्की

वर्तमान कार्यसमिति

अध्यक्ष	: रविन्द्र अधिकारी, ९८४६०३६९७८	कृषकहरूको संख्या	: १२५
सचिव	: राममणि अधिकारी	सेरेना मौरी गोला संख्या आधुनिक	
सह सचिव	: श्रीभद्र बराल	र परम्परागत	: ५,५०० मात्र
कोषाध्यक्ष	: टेकमान गुरुङ	बार्षिक मह उत्पादन	: ६६ टन
सदस्य	: पुष्पा पहाडी		
सदस्य	: माधव प्रसाद त्रिपाठी		
सदस्य	: सुर्य प्रसाद लामिछाने		
सदस्य	: इन्द्र प्रसाद दुङ्गाना		
सदस्य	: मिना तिमल्सेना		

जिल्ला शाखा गोरखा

वर्तमान कार्यसमिति

अध्यक्ष	: शरण पाण्डे, ९८५१०८८९८८	किसान संख्या	: ७०० घरधुरी
सचिव	: मिना श्रेष्ठ	मौरीपालन सहकारी	: १
उपाध्यक्ष	: दिपकराज पाण्डे	मुडे घर सेराना संख्या	: १११०
सदस्य	: गौरी गुरुङ	आधुनिक घर सेराना संख्या	: ३२२०
कोषाध्यक्ष	: इश्वरी श्रेष्ठ	मेलिफेरा मौरी गोला घर संख्या	: ५०
सदस्य	: रिम्की श्रेष्ठ		
सदस्य	: भावना श्रेष्ठ		



जिल्ला शाखा बाग्लुङ

वर्तमान कार्यसमिति

अध्यक्ष	: बोमबहादुर थापा, ९८५७६२१७१४	कृषक परिवार संख्या	: ५६७५
उपाध्यक्ष	: लौमकुमार शर्मा	कृषक समूह	: ७ ओटा
सचिव	: तारापति न्यौपाने	सेरेना गोला संख्या	: ३५०६
महासचिव	: बाबुराम पौडेल	स्थानीय मुडे वा खोपे	: ३८२०
कोषाध्यक्ष	: जगत के.सी.	जम्मा	: ७३२६
सदस्य	: टेकबहादुर घर्ती	बार्षिक मह उत्पादन	: २० टन
सदस्य	: तेजेन्द्र पास्य		
सदस्य	: रुद्रप्रसाद पौडेल		
सदस्य	: भक्तकुमार गुरुङ		

जिल्ला शाखा लमजुङ

वर्तमान कार्यसमिति

अध्यक्ष	: विक्रम गुरुङ, ९८४६०९९२९९	सदस्य	: बोधराज थापा
उपाध्यक्ष	: दुधराज गुरुङ	सदस्य	: मेनुका तमाङ
उपाध्यक्ष	: आमकुमारी थापा	सदस्य	: मानबहादुर बि.क.
सचिव	: बेनबहादुर गुरुङ	सदस्य	: धुबकुमार दुरा
कोषाध्यक्ष	: जनकबाबु तिवारी	सदस्य	: मधुविलाश पौडेल
सह सचिव	: डम्मर गुरुङ		
सदस्य	: लोकनाथ अधिकारी	मौरी पालक किसान संख्या	: २००
सदस्य	: मेनप्रसाद गुरुङ	मौरी गोला संख्या मेलिफेरा	: ७०
सदस्य	: कृष्णबहादुर कुँवर	सेराना	: ६८२
सदस्य	: बोधराज थापा	बार्षिक मह उत्पादन	: ११ मेट्रिक टन
सदस्य	: पुर्णबहादुर गुरुङ	संस्थापक तथा तदर्थ समिति	: हरिकृष्ण तिवारी
सदस्य	: ललित गुरुङ	निजी फर्म संख्या	: ४
सदस्य	: कान्छी तामाङ		

जिल्ला शाखा पर्वत

सम्पर्क व्यक्ति :

रुकमागत न्यौपाने, ९८४९७८७२५६



जिल्ला शाखा सुर्खेत

वर्तमान कार्यसमिति

अध्यक्ष	: रेशम रानामगर, ९८४८०४०३०४
उपाध्यक्ष	: तिलकराम घिमिरे
सचिव	: पुर्णा खनाल
सह सचिव	: निर्मला पुलामी
कोषाध्यक्ष	: चुडामणि चपाई
सदस्य	: नरबहादुर पुनमगर
सदस्य	: तुलसी आचार्य
सदस्य	: कोमल पुलामीमगर
सदस्य	: गोविन्द्रा आचार्य
सदस्य	: पार्वती भण्डारी
सदस्य	: श्यामलाल आचार्य

मुडे घर संख्या	: ९५५४
खोपे घर संख्या	: २१४४
आधुनिक घर संख्या	: २३१२
किसान संख्या	: ४०० घरधुरी
मह उत्पादन	:
- मुडे, खोपे घरबाट बार्षिक	: १०-१२ केजी प्रति घर
- आधुनिक घरबाट बार्षिक	: २०-२५ केजी प्रति घर
मौरी पालन सहकारी	: १
मौरी पालन समुह	: १९

जिल्ला शाखा रुपन्देही

वर्तमान कार्यसमिति

अध्यक्ष	: धुवराज ज्ञवाली, ९८५७०१२७४०
उपाध्यक्ष	: गंगा कंडेल
सचिव	: श्याम बिहारी चौधरी
सह सचिव	: लिलाधर खनाल
कोषाध्यक्ष	: मानबहादुर पुन
सदस्य	: देवराज शुब्बा
सदस्य	: तिलक खत्री
सदस्य	: रेखा घिमिरे
सदस्य	: सुवर्ण कुवैर
सदस्य	: सेतमान पाल
सदस्य	: शोभाखर अर्याल

मौरी गोला संख्या	: १२००
मह उत्पादन	: ६० टन
किसान संख्या	: ५० जना

जिल्ला शाखा अर्घाखाँची

वर्तमान कार्यसमिति

अध्यक्ष	: लक्ष्मण कंडेल,
उपाध्यक्ष	: शु प्रकाश खनाल
सचिव	: वसन्त के.सी.
कोषाध्यक्ष	: सुर्यप्रसाद गैरे
सदस्य	: मेयर सिङ के.सी.

सदस्य	: धनिश्वर अधिकारी
किसान संख्या	: १०० सेरेना
गोला संख्या	: १००० आधुनिक सेरेना
मुढे खार्प	: ७५० वटा
बार्षिक उत्पादन आधुनिक	: १०००X२५ केजी
युवा लक्षित	: २० जना
स्थानान्तरणको चलन	छैन ।



नेपाल मौरीपालक महासंघ अन्तर्गत रहेका वस्तुगत सदस्यहरू

क्र.स.	संस्थाको नाम	ठेगाना	प्रोपाइटरको नाम	सम्पर्क नं.
१.	सागर मौरीपालन उद्योग	गैडाकोट न.पा.-८, नवलपरासी	दयासागर सुवेदी	०७८-५०११५६, ९८५५०६५३१५
२.	चितवन मौरीपालन स्रोतकेन्द्र	भ.उ.म.न.पा.-७, चितवन	ध्रुवतारा लामिछाने	९८५५०५८१५५
३.	इको बि प्रोडक्ट	माधवपुर, चितवन	ईश्वरी प्रसाद खतिवडा	९८४५०२४२९९
४.	Domestics' Honey Bee Trade	इश्वरपुर-४, सर्लाही	विन्दु देवकोटा	९८१९८०३६५७
५.	माउन्टेन हनी बि इन्डष्ट्रिज	गोरखा न.पा-१०, गोरखा	शरण पाण्डे	९८५१०८८१८८
६.	चिसापानी मौरीपालन उद्योग	चिसापानी-५, स्याङ्जा	पदमबहादुर अर्याल(क्षेत्री)	९८५६०३१४५७, ९८४६०६७४१०
७.	टकलाक कृषि फर्म	टकलाक-७, पर्वत	रुक्मागत न्यौपाने	९८४९७८७२५६
८.	युनिक मौरीपालन उद्योग	मनहरि-३, मकवानपुर	शालिकराम बानिया	९८५५०६८३०४
९.	धवलागिरी मौरीपालन स्रोतकेन्द्र	र.न.पा.-४, चितवन	पृथ्वीराज लामिछाने	९८५५०६०८७७
१०.	डल्लाकोटी बी फर्म	शक्तिखोर-५, चितवन	हेमबहादुर डल्लाकोटी	९८१६२५४८०८
११.	श्रद्धा मौरी विकास फर्म	शुक्रनगर-२, चितवन	बिष्णुहरि घिमिरे	९८४५१५४१३५
१२.	अन्नपूर्ण एपियरी	शक्तिखोर-१, चितवन	विष्णुमणि न्यौपाने	९८४५०७९६९१
१३.	खनाल मौरीपालन तथा मह पसल	बुङ्डी-६, कपिलवस्तु	टोपलाल खनाल (रामप्रसाद)	९८४७०५२५१२
१४.	देउराली मौरीपालक उद्योग	कपिलवस्तु	नन्दराम अर्याल	९८५७०५०६४६
१५.	विराट मौरी तथा मह उत्पादन स्रोत केन्द्र	कोसी हरैचा-१४, मोरङ	रेवतिकुमार तिमिसना	९८५५११४२५७२
१६.	मनकामना मौरी पालन स्रोतकेन्द्र	जाँते-९, मोरङ	इमनाथ पोखेल	९८४२०४८८७०
१७.	एभरेष्ट मौरी उद्योग	लेटाङ-७, मोरङ	कमल राई	
१८.	न्यौपाने मौरी पालन उद्योग	कोपवा-५, कपिलवस्तु	हुमबहादुर न्यौपाने	९८४७४३०६५६
१९.	पोखेल मौरी पालन उद्योग	कोपवा-५, कपिलवस्तु	तेजनारायण पोखेल	९८४७२५७६७
२०.	माछापुच्छे मौरी पालन समूह	कपिलवस्तु	शालिकराम पौडेल	९८४४७६८६०७
२१.	हिमचुली बि फर्म	र.न.पा.-१२, चितवन	पदमबहादुर भुजेल	९८४५११३०६०
२२.	श्री वाणगंगा मौरी पालन समूह	कपिलवस्तु	लिलापति घिमिरे	९७४७००८८०३



मौरीपालन डाईरेक्टरी-२०७२

क्र.स.	संस्थाको नाम	ठेगाना	प्रोपाइटरको नाम	सम्पर्क नं.
२३	श्री प्रगतिशिल मौरी पालन कृषक समूह	कपिलवस्तु, बगदी	कोषराज आचार्य	९८६७२०९८३६
२४	तिमिलिसना मौरी उद्योग	स्याङ्जा	भ्रवीश्वर तिमिलिसना	९८४६०३९४६८
२५	आचार्य मौरी उद्योग	स्याङ्जा	छविलाल आचार्य	९८४६०५२४५०
२६	गणेश मौरीघार उद्योग	स्याङ्जा	मनबहादुर बुढाथोकी	९८४६०७२९४९
२७	चिउरी खर्क मौरी घर उद्योग	स्याङ्जा	रत्नबहादुर गुरुङ	९७४६०२९२९२
२८	वडडाडा मौरी घर उद्योग	स्याङ्जा	खड्कबहादुर रानामगर	९८९५९९०३४३
२९	लालिगुराँस मौरी पालन स्रोत केन्द्र	तम्सरिया ६, नवलपरासी	धना पाण्डे	९८५६०३७६९५
३०	पाण्डे मौरीपालन उद्योग	बेसिशहर २, लमजुङ	शिवबहादुर पाण्डे	९८४६९२३९५४
३१	सुर्यमुखी मौरीपालन स्रोत केन्द्र	पुरानाकोट २, लमजुङ	बेनबहादुर गुरुङ	९८४६९२८९९९
३२	खाँचे मौरीपालन समुह	बाजाखेत ९, लमजुङ	दुधराज गुरुङ	९८४६४९३९६८
३३	मिलीजुली कृषक सहकारी	तार्कूघाट, लमजुङ	सिर्जना अधिकारी	९८४६२४९६९९
३४	गोरखा मौरी	भरतपुर-९, चितवन	डा. खेमराज न्यौपाने	९८५५०५६९७७
३५	आचार्य बि फर्म	बिरेन्द्रनगर-९९, सुर्खेत	प्रेमकुमार आचार्य	९८४८०३८६६२
३६	चक्रेश्वर तरकारी बाली कृषक समूह	नेत्रगंज-५, सर्लाही	दुर्गाबहादुर खड्का	९८४४९४९४९७
३७	वी नाम्जे कृषि सहकारी संस्था लि.	नेत्रगंज-५, सर्लाही	रविकुमार कडरिया	९८४४०६४६६७
३८	सागरनाथ मौरीपालन सहकारी संस्था लि.	भक्तिपुर-३, सर्लाही	कमलप्रसाद मैनाली	९८५४०२३५५८
३९	सामुहिक मौरीपालन सेवा केन्द्र	नेत्रगंज-३, सर्लाही	मनोज सिंह	९८४४०९०५७९
४०	धौलागिरी वि कन्सर्न	देउराली-६, म्याग्दी	धनलाल जैसी	९८५९०९९९९९
४१	नेचुरल कृषि फर्म	कावासोती-९, न.प.	चण्डिका लामिछाने	९८४५९०९०७७
४२	भरतपुर बि क्विपिङ्ग मौरी पालन उद्योग	भरतपुर-९, चितवन	विष्णुप्रसाद भुषाल	९८५५०५९५८९
४३	सितारा बि फर्म	खैरहनी-४, चितवन	रामप्रसाद पौडेल	९८५५०६३९९३
४४	बेगनाश मौरी घर उद्योग	लेखनाथ न.पा., कास्की	सुर्यप्रसाद लामिछाने	९८५६०६९२००
४५	गार्डेन सिटी बि फार्मिङ	लेखनाथ ५, कास्की	टेकमान गुरुङ	०६९ ५६९२५९
४६	लामगाडी बि फार्मिङ	लेखनाथ ९६, कास्की	शिवराज भण्डारी	९८४६०५७८७२
४७	बस्नेत बि फर्म	खैरहनी न.पा.-४, चितवन	सुरेश बस्नेत	९८४५२०२२२५
४८	हिमलायन मौरी खर्क	लेखनाथ ९७, कास्की		९८४६०४०६९५



मौरीपालन डाईरेक्टरी-२०७२



क्र.स.	संस्थाको नाम	ठेगाना	प्रोपाइटरको नाम	सम्पर्क नं.
४९	के टु के मौरी घर उद्योग	कास्की		९८५६०३३९३७
५०	नमुना बि फार्मिङ	लेखनाथ १७, कास्की	हरिप्रसाद पौडेल	९८४६९७९४४९
५१	शिवशक्ति मौरी पालन	इटहरी, सुनसरी	बासु ढकाल	९८५२०५४४६८
५२	मिलीजुली मौरीपालन सहकारी	पदमपुर-१, चितवन	डिल्लीप्रसाद बजगाई	९८५६०६६९७०
५३	शिवशक्ति मौरीपालन स्रोतकेन्द्र	भ.उ.म.न.पा.-१०, चितवन	युवराज श्रेष्ठ	९८५५०५४२८६
५४	एभरेष्ट एपिकल्चर सेन्टर	र.न.पा.-४, चितवन	सुर्य मानान्धर	९८५५०६०७५२
५५	ज्यामिरे मौरीपालन सहकारी संस्था	दुम्कबास, नवलपरासी	माया (इन्दु) राना मगर	९८४४७८५७८४
५६	रावल मौरीपालन उद्योग	नवलपरासी		
५७	लक्ष्मी मौरी पालन स्रोत केन्द्र	प्रगतिनगर, नवलपरासी	शोभाकान्त रेग्मी	९८५७०२८७५७
५८	सुयल मौरीपालन तथा मह उत्पादन फर्म	नारायणी-९, चितवन	अम्मरबहादुर थापा	९८४५०२६८७३
५९	समृद्धि मौरीपालन उद्योग	हेटौडा-११, मकवानपुर	सागर बानियाँ	९८४५३०००३४
६०	पाण्डे मौरीपालन स्रोत केन्द्र	कर्मया-६, सर्लाही	डम्मर देव पाण्डे	९८४४२४८५००
६१	पुर्खौली बि फर्म	र.न.पा.-१६, चितवन	डगोन्द्र थापा	९८४५२९८५८५
६२	अल्टरनेटिभ हर्बल प्रा.लि.	ठिमि-१५, भक्तपुर	गोविन्द घिमिरे	९८५१९२०५४९
६३	बाबा मौरीपालन केन्द्र	र.न.पा.-२, चितवन	लक्ष्मीनारायण मानन्धर	९८५५०६००७५
६४	गीता बि फर्म	र.न.पा.-१४, चितवन	गीता देवकोटा	९८४५०६३५५७
६५	जनकल्याण ब. बचत तथा ऋण स. सं. लि.	कोहलपुर-११, बाँके	लीलबहादुर राना	९८५८०४२०९४
६६	ओम शिवशक्ति मौरीपालन उद्योग	कोहलपुर-११, बाँके	पुरमल बस्नेत	९८४८३५१०२५
६७	गौरीशंकर मौरीपालन स्रोत केन्द्र	मसुरिया-७, कैलाली	मोहन खनाल	९८५८४२९७६९
६८	मुक्तिनाथ मौरीपालन स्रोत केन्द्र	मसुरिया-७, कैलाली	यामलाल खनाल	९८४८५८३९३६
६९	नाटेश्वरी मौरीपालन स्रोत केन्द्र	चौमाला-३, कैलाली	प्रकाश थापा	९८४८४४४९८२
७०	घोडाघोडी मौरीपालन उद्योग	घोडाघोडी न.पा., कैलाली	गणेश विष्ट	९८५८४२३६९२
७१	ऐराबती ब. सहकारी संस्था लि.	बढडाडा, प्युठान	चिन्तबहादुर सोमाई मगर	९८५७८३३०१५
७२	न्यू कञ्चन मौरी फर्म	खैरहनी न.पा.-४, चितवन	देवबहादुर बस्नेत	९८४५३६७७६९
७३	गण्डकी वि कन्सन	गोङ्गबु, काठमाडौं	देबबहादुर गुरुङ्ग	९८५१०९३२५९
७४	सामाना मौरी तथा मह उत्पादन केन्द्र	प्युठान न.पा.-६, प्युठान	रामचन्द्र सुवेदी	९८४७९२८५७६



नेपालमा रहेका मौरीपालन सहकारी संस्थाहरू

जिल्ला	संस्थाको नाम
सिन्धुली	सिन्धुली मौरीपालन सहकारी संस्था लि.
	श्री फुलबारी मौरीपालन स.सं.लि.
	संजिवनी मौरी स.सं.लि.
	श्री हिलटप मौरीपालन स.सं.लि.
	श्री नमुना मौरीपालन सहकारी सं.लि.
	सिद्धबाबा मौरी स.सं.लि.
काभ्रे	तिमाल मौरीपालन सहकारी संस्था लि.
	दिव्य ज्योति मौरीपालन सहकारी संस्था लि.
	डाँडापारी मौरीपालन सहकारी संस्था लि.
	श्री द्वारपालेश्वर मौरीपालन सहकारी संस्था लि.
	श्री लक्ष्मीनारायण मौरीपालन सहकारी संस्था लि.
कास्की	लेखनाथ मौरीपालन सहकारी संस्था लि.
सुर्खेत	काँक्रेबिहार मौरीपालन सहकारी संस्था लि.
कैलाली	प्रगतिशील मौरीपालन सहकारी संस्था लि.
दाङ	देउराली मौरीपालन सहकारी संस्था लि.
	लक्ष्मी मौरीपालन सहकारी संस्था लि.
	अम्बिकेश्वरी मौरीपालन सहकारी संस्था लि.
कपिलवस्तु	वाणगंगा मौरीपालन सहकारी संस्था लि.
	गजेहडा मौरीपालन सहकारी संस्था लि.
नवलपरासी	सुर्यमुखी मौरीपालन सहकारी संस्था लि.
	ज्यामिरे मौरी पालन सहकारी संस्था लि.
	वरचुली मौरीपालन सहकारी संस्था लि.
	सुर्यमुखी मौरीपालन सहकारी संस्था लि.
	एभरेष्ट मौरी विकास सहकारी संस्था लि.
चितवन	कालाबन्जार मौरीपालन सहकारी संस्था लि.
	नमुना मौरीपालन सहकारी संस्था लि.
	हिमाल मौरीपालन सहकारी संस्था लि.

	वनदेवी मौरीपालन सहकारी संस्था लि.
	मिलिजुलि मौरीपालन सहकारी संस्था लि.
	चैनपुर मौरीपालन सहकारी संस्था लि.
	मधुवन मौरीपालन सहकारी संस्था लि.
	श्रृजनशील मौरीपालन सहकारी संस्था लि.
सर्लाही	सागरनाथ मौरीपालन सहकारी संस्था लि.
	प्रगतिशील मौरीपालन सहकारी संस्था लि.
	विशौनी डाँडा मौरीपालन सहकारी संस्था लि.
	महिला मौरीपालन सहकारी संस्था लि.
	कैलाशपुरी मौरीपालन सहकारी संस्था लि.
	सुनौलो मौरीपालन सहकारी संस्था लि.
महोत्तरी	पञ्चधुरा मौरीपालन सहकारी संस्था लि.
	भालुढुंगा मौरीपालन सहकारी संस्था लि.
मोरङ	मेलीफेरा मौरीपालन सहकारी संस्था लि.
	प्रगतिशील मौरीपालन सहकारी संस्था लि.
	श्री पुर्णिमा मौरीपालन सहकारी संस्था लि.
भ्रपा	सताशी महिला मौरीपालन सहकारी संस्था लि.
जुम्ला	कर्णाली मौरीपालन सहकारी संस्था लि.
बर्दिया	स्वउच्चमी मौरीपालन सहकारी संस्था लि.
	सूर्यतारा मौरीपालन सहकारी संस्था लि.
डडेल्धुरा	आलीताल मौरीपालन सहकारी संस्था लि.
काठमाडौं	प्राकृतिक प्रेमी मौरीपालन सहकारी संस्था लि.
पाँचथर	वावरी मौरीपालन सहकारी संस्था लि.
वैतडी	वरनाथ मौरीपालन सहकारी संस्था लि.
पाल्पा	मणी मौरीपालन सहकारी संस्था लि.
भक्तपुर	श्री जुनेली मौरीपालन सहकारी संस्था लि.
पर्वत	श्री चिसापानी मौरीपालन सहकारी संस्था लि.
वैतडी	श्री प्रगतिशील आधुनिक मौरीपालन स. संस्था लि.
दैलेख	श्री मौरीपालन सहकारी संस्था लि.
स्याङ्जा	त्रिशक्ति मौरीपालन सहकारी संस्था लि.
गोरखा	गोरखा मौरीपालन सहकारी संस्था लि.
सल्यान	धागेछहरा मौरीपालन सहकारी संस्था लि.



महासंघको आर्थिक/प्रशासनिक नियमावली

नेपाल मौरीपालक महासंघको आर्थिक गतिविधिलाई चुस्त, दुरुस्त, पारदर्शिव एवम् वैज्ञानिक बनाउने उद्देश्यले आर्थिक नियमावली २०६२ माथि संशोधित गरी २०६५ लागु गरिएको छ ।

१. हरेक बैठकमा आय व्याय विवरण तयार गरी आम्दानी तथा खर्चको अनुमोदनको लागि कार्यसमितिको बैठकमा पेश गरिनेछ ।
२. लेखा प्रणाली दोहोर र वैज्ञानिक पद्धति अनुसार गरिनेछ ।
३. प्रत्येक ३ महिनामा आन्तरीक लेखा परीक्षण गरिनेछ ।
४. आन्तरिक लेखा परीक्षण तथा रजिष्टार लेखा परीक्षणद्वारा दिएका सुझावहरू पालना गरिनेछ ।
५. साधरण सभाबाट पारित अनुमानित आय, व्ययका आधारमा आर्थिक कारोवार गरिनेछ ।
६. विधानले किटान गरिएका व्यक्ति तथा पदाधिकारी मार्फत आर्थिक कारोवार गरिनेछ ।
७. सम्पूर्ण आर्थिक कारोवारहरू बैंक मार्फत गरिनेछ ।
८. कार्यलय प्रयोजनको लागि रु १०,०००र (अक्षरूपी दश हजार मात्र) भन्दा बढि नगद मौज्जात राख्न पाइनेछैन ।
९. महासंघको प्रयोजनको लागि रु ५०,०००र (अक्षरूपी पचास हजारमात्र) भन्दा बढिको समान खरिद गर्दा वा निर्माण गर्दा कोटेशन तथा ठेक्का प्रकृया अनुसार कार्य गर्ने गराइनेछ ।
१०. महासंघको आयोजनामा हुने विभिन्न क्रियाकलाप तथा महासंघको उद्देश्य प्राप्तिको लागि गरिने खर्च सम्भावित खर्चको ५० प्रतिशत अग्रिम रूपमा पेशकी लिन सक्ने छन् । बाँकी रकम कार्यसम्पन्न प्रतिवेदनको आधारमा एक हप्ता भित्र विल भरपाई हेरी तोकिएको रकम उपलब्ध गराइनेछ । साथै कार्य सम्पन्न भएको दिनबाट पहिलो बैठकमा प्रगती प्रतिवेदनका साथै बिल भरपाई आदि फछ्छौट गर्नुपर्नेछ अन्यथा महासंघ तथा कार्य समिति जवाफदेही हुने छैन । आन्तरीक लेखा परीक्षणमा देखिएमा लेखा सुझाव कार्यान्वयन गरिने छ ।
११. कार्यसमिति तथा उपसमितिका पदाधिकारीहरूलाई दिइने बैठक भत्ता दैनिक भ्रमण भत्ता तथा अन्य सुविधा देशकाल परिस्थिती अनुकूल हुने गरी कार्य समितिको बैठक निर्णय अनुसार उपलब्ध गराइने छ । साथै निर्णय भई तोकिएको सुविधा भन्दा बढी खर्च भै आएको बिल भरपाईको रकम भुक्तानी दिन महासंघ वाध्य हुने छैन ।
१२. अध्यक्षले महासंघको हित अनुकूलमा हुने कार्यको लागि रु १०,००० र (अक्षरूपी दश हजार मात्र) सम्म खर्च गर्न सकिने छ र यसको विल भरपाई सहितको खर्च फाँटवारी कार्य समितिको बैठकमा पेश गरि अनुमोदन गराउनु पर्नेछ । साथै अध्यक्षको अनुपस्थितीमा उपाध्यक्ष, कोषाध्यक्ष, महासचिव, सचिवले पनि उक्त रकम अध्यक्षको परामर्शमा खर्च गर्न सक्नेछन् ।
१३. महासंघले आयोजना गर्ने कार्यक्रममा महासंघका सदस्य मध्येबाट प्रशिक्षकलाई समय परिस्थिती अनुसार सहजिकरण भत्ता उपलब्ध गराइनेछ । उक्त भत्ताबाट सेवा शुल्क बापत सदस्य भएमा १५ प्रतिशत र गैर सदस्य हुदा २० प्रतिशत कट्टा गरिनेछ ।
१४. महासंघले खरिद प्रक्रिया गर्दा नेपाल सरकारले तोकिएको भ्याट नियमावली अनुसार खरिद गरिनेछ तथा नेपाल सरकारले जारी गरेको आर्थिक नियमावली अनुसार गरिनेछ ।
१५. महासंघबाट संचालन गरिने गेष्ट रुम सेवा दिएबापत कार्य समितिले निर्णय गरि सामान्य शुल्कमा लिन सक्ने छ ।
१६. भाडाका सामान नचल्ने ठाउमा विशेष परिस्थितीमा र समय अनुसार छिटो छरितो गर्नुपर्ने अवस्थामा मोटरसाइकलको प्रयोग गर्न सकिनेछ जसका लागि ४० कि.मि बराबर १ लिटर इन्धन खर्च उपलब्ध गराइनेछ ।
१७. कुनै सरकारी/गैरसरकारी संघ संस्थाहरूले गोष्ठी, सेमिनार, बैठक तथा तालिममा कार्य समितिका पदाधिकारीहरूलाई आमन्त्रण गरी सहभागी हुदा आयोजकबाट कुनै भ्रमण भत्ता उपलब्ध नगराएमा आफ्नो नियमावली अनुसार महासंघले उपलब्ध गराउनेछ ।
१८. महासंघको सिफारिसमा कुनैपनि कार्यक्रममा प्रशिक्षक भएर जादा पाउने भत्ताको २५ प्रति महासंघमा बुझाउनु पर्ने छ । यो रकम उपलब्ध गराउने संस्थाबाट कर कट गरि हुने रकम अनुसार हुनेछ ।



१९. महासंघको दैनिक कार्य सम्पादनको सिलसिलामा आवश्यक पर्ने सामाग्री खरिद तथा भैपरी आउने अवस्थामा रु १००० कार्यालय सचिवले खर्च गर्न पाउने छ । जसको विल भपाई दुरुस्त हुनु अनिवार्य छ, साथै सो भन्दा बढि खर्च गर्नु पर्ने अवस्थामा अग्रिम रूपमा माग फारम भरी अध्यक्षको तोक आदेशबाट कोषाध्यक्ष मार्फत उपलब्ध गराईने छ ।
२०. कुनै पनि व्यक्ति तथा संस्थालाई आर्थिक सहयोग उपलब्ध गराउनु पर्ने भएमा उदेश्य हेरी अधिकतम रु ५१/- सम्म सहयोग उपलब्ध गराउन सक्नेछ ।
२१. महासंघको आर्थिक अवस्था हेरी बैठक भत्ता स्वरुप समय अनुसार कार्य समितिले निर्णय गरी उपलब्ध गराउन सक्ने छ । आतेजाते खर्च प्रचलित बसभाडाको टिकट अनुसार उपलब्ध गराईनेछ ।

दैनिक भ्रमण भत्ता

१. जिल्ला भित्र प्रतिव्यक्ति रु १०० र (प्रतिदिन (बसभाडा प्रचलित दरको आधारमा टिकट अनुसार)
२. समय र ठाऊ सापेक्ष अनुसार कार्य समितिको निर्णय अनुसार भत्ता सुविधा उपलब्ध गराउने छ । (बसभाडा प्रचलित दरको आधारमा टिकट अनुसार) प्रति व्यक्ति प्रतिदिन हुनेछ ।
३. महासंघको कार्य सम्पादन कर्मचारीलाई खटाउनु परेमा महासंघका पदाधिकारीहरूको सुविधा अनुसारको नै सुविधा उपलब्ध गराईने छ ।
४. विशेष अवस्थामा विशेष सवारी साधनको प्रयोग गर्न सकिने छ ।
५. महासंघको आर्थिक अवस्था हेरी बैठक भत्ता स्वरुप समय अनुसार कार्य समितिले निर्णय गरि उपलब्ध गराउन सक्ने छ । आतेजाते खर्च प्रचलित बसभाडाको टिकट अनुसार उपलब्ध गराईनेछ ।

कर्मचारी नियमावली

महासंघको नियमित कार्य संचालन गर्न महासंघका सदस्यहरूमा अधिकतम सेवा र सुविधा उपलब्ध गराउने उदेश्यले आवश्यकता अनुसार कर्मचारी दरबन्दी सृजना गरी नियुक्त गरिएका कर्मचारीका लागि निम्न काम, कर्तव्य र अधिकार प्रष्टहुने गरी कर्मचारी नियमावली तयार गरी लागु गरिएको छ ।

१. कर्मचारीको दरबन्दी आवश्यकता अनुसार कार्यसमितिको निर्णय बमोजिम सिर्जना गरिनेछ
२. सिर्जित दरबन्दी अनुसारको कर्मचारी नियुक्ति कार्य समितिको

पदपूर्ति उपसमिति गठन गरी खुल्ला दरखास्त माग मार्फत खुल्ला प्रस्पर्धा द्वारा योग्य उम्मेदवारलाई चयन गरिने छ । सम्पूर्ण कर्मचारीहरू पूर्ण रूपमा महासंघ एवम् कार्य समिति उपर उत्तरदायी तथा आफ्नो अधिकारको काम काबाहीको जवाफदेही हुनुपर्नेछ ।

- ३, कर्मचारीको तलब, भत्ता देश काल परिस्थिती अनुसार योग्यता तथा अनुभव हेरी कार्य समितिको निर्णय अनुसार आपसी समझदारीमा निर्धारण गरिनेछ ।
- ४, कार्यालय संचालन समय बाहेकका अतिरिक्त समय, नियमित बिदाको समयमा कार्य सम्पादन गरेबापत मासिक तलबको आधारमा भत्ता उपलब्ध गराईनेछ ।
- ५, सार्वजनिक र पर्व बिदा अर्न्तगत, लोकतन्त्र दिवस, श्रमिक दिवस, बुद्धजयन्ती, घटस्थापना, फुलपाती, देखी पुर्णिमा सम्म, लक्ष्मी पुजा देखी भाईटिका सम्म, माघिपर्व, प्रजातन्त्र दिवस, महाशिवरात्री, फागु पुणिमा, चैते दशै तथा नेपाल सरकारको प्रचलित भैपरि आउने विशेष सार्वजनिक विदा ।
- ६, विशेष परिस्थितीमा १५ दिन सम्म बार्षिक बिदा लिन सकिनेछ ।
- ७, कुनै पनि कर्मचारीले आफ्नो पदिय दायित्व पुरा नगरेमा वा जानी-जानी महासंघको हित विपरित काम गरेमा वा गराएमा त्यस्ता कर्मचारीलाई आवश्यक कारबाही गर्ने तथा निजबाट असुल उपर गरी बर्खास्त समेत गर्ने सकिनेछ ।
- ८, महासंघको आर्थिक अवस्था हेरी कर्मचारीको मनोबल बृद्धि गर्ने कम्तीमा एक बर्ष कार्य पुरा गरेका कर्मचारीलाई पर्व भत्ताको व्यवस्था गरिने छ ।
- ९, सरकारी क्षेत्रमा भएको तलब तथा भत्ता बृद्धि र आर्थिक बृद्धिसंग समायोजन हुने गरी कर्मचारीहरूको तलब तथा भत्ता बृद्धि गरिने छ ।
- १०, कर्मचारीको क्षमता बृद्धि तथा स्तर बृद्धिको लागि विभिन्न तालिम तथा गोष्ठीमा सहभागी गराइने छ ।



नेपालमा मह र मौरी सम्बन्धि कार्य गर्ने संस्थाहरू यस प्रकार छन् ।

१. नेपाल मौरीपालक महासंघ
२. नेपाल मौरीपालन केन्द्रिय सहकारी संघ
३. एपिनेट
४. व्यवसायिक किट विकास निर्देशनालय
५. कृषि उद्यम केन्द्र FNCCI, AEC
६. व्यापार तथा निकासी प्रबर्धन केन्द्र TEPC
७. Gopal Polination Project FAO Rampur
८. खाद्य प्रविधि तथा गुण नियन्त्रण विभाग
९. नेपाल गुणस्तर तथा नापतौल विभाग
१०. मह व्यवसायि संघ
११. वाली संरक्षण निर्देशनालय
१२. वाली विकास निर्देशनालय
१३. कृषि वस्तु प्रबर्धन तथा बजार विकास निर्देशनालय
१४. कृषि विभाग
१५. कृषि मन्त्रालय
१६. मौरीपालन विकास शाखा गोदावरी र भण्डारा
१७. सामुदायिक बन उपभोक्ता महासंघ
१८. राष्ट्रिय निकुञ्ज
१९. वन पैदावार विकास विभाग
२०. स्थानिय विकास मन्त्रालय
२१. राष्ट्रिय योजना आयोग कृषि विभाग
२२. बन कार्यालय
२३. व्यवसायिक कृषि तथा व्यापार आयोजना (प्याक्ट)
२४. GIZ
२५. ICIMOD
२६. MEDEP
२७. SNV Nepal
२८. Plan Nepal
२९. प्रकृति संरक्षण कोष (A Cap)
३०. साना तथा मझौला कृषक आयास्तर वृद्धि आयोजना (RISMFP)
३१. हेल्भेटास

नेपाल मौरीपालन महासंघले
प्रकाशन गर्न लागेको सुचनामूलक
मौरीपालन डाईरेक्टरी-२०७२ को
लागि पूर्ण सफलताको
शुभकामना व्यक्त
गर्दछु ।

अध्यक्ष
चिन्तबहादुर सोमाइ मगर
मो.: ९८५७८३३०१५

ऐरावती बहुउद्देशीय
सहकारी संस्था
बढडाँडा, प्युठान

नेपाल मौरीपालन महासंघले
प्रकाशन गर्न लागेको सुचनामूलक
मौरीपालन डाईरेक्टरी-२०७२ को
लागि पूर्ण सफलताको
शुभकामना व्यक्त
गर्दछु ।

प्रो. ईश्वरीप्रसाद खतिवडा
मो. ९८४५०२४२९९

इको बि प्रोडक्सन
सौरहा, चितवन

हामीकहाँ थोक तथा खुद्रा मह पाईनुको साथ, कुट, चोप (मौरीखोटो) शाहिखुराक, मैन पनि पाईन्छ साथै मौरीपालन सम्बन्धी तालिम प्राविधिक सेवा उपलब्ध छ ।



नेशनल हनि कोअर ग्रुप

सि.नं.	नाम	सम्पर्क
१	व्यवसायिक कीट विकास निर्देशानलय, संयोजक	किट विकास निर्देशानलय निर्देशक हरिहर भवन, काठमाडौं
२	लघु उद्यम विकास कार्यक्रम	Ms. Sita Magar AEDS Dhobighat Mob.: 9841710967 Email: sita.magar@medep.org.np
३	Nepal-German Inclusive Development of the Economy Programme	Mr. Roshan Shrestha Sr Programme Officer National Trust for Nature Conservation (NTNC) Complex, Khumaltar Email: roshan.shrestha@giz.de
४	नेपाल मौरीपालक महासंघ	Mr. Rajendra Gautam President Gaindakot 8, Nawalparasi Mob.: 9855064876, 9845048471 Email : gautamrajendra@hotmail.com
५	नेपाल मौरीपालन केन्द्रिय स.स. लि.	Arjun Pokharel Mob.: 9851088419 Email : arjunpokhrelcfid@yahoo.com
६	ApiNET	Ms. Mahalaxmi Shrestha Mob.: 9851098780 Email : smahalaxmi@hotmail.com Mr. PawanSatyal, Garden Apiary Budanilakantha Mob.: 9841861330
७	व्यापार तथा प्रवर्द्धन विकास केन्द्र	Mr. Bimal Nepal Director Pulchowk, Lalitpur, P.O. Box 825 Tel. : 1-5525898, 5532642 Fax: 1-5525464 Mob.: 9851056883 Email: bnepal12@hotmail.com Web:http://www.tepc.gov.np

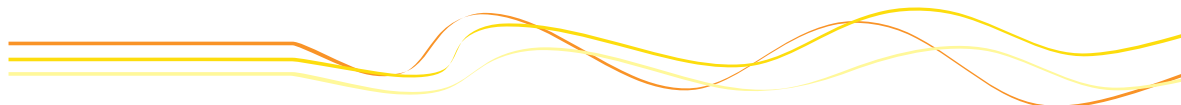



८	मौरीपालन विकास शाखा गोदावारी	Ms. Sabitri Baral Tel : 1-5560552, Mob.: 9841353908 Email: baral.sabitri@yahoomail.com, bgodawari@gmail.com
९	Nepal-German Trade Promotion Programme	Mr. Peter Richter Senior Advisor National Trust for Nature Conservation (NTNC) Complex, Khumaltar Email: peter.richter@giz.de
१०	Nepal-German Trade Promotion Programme	Ms. Himadri Palikhe Sr Programme Officer National Trust for Nature Conservation (NTNC) Complex, Khumaltar Fax : 1-5521712 Email : himadri.palikhe@giz.de Website: www.giz.de
११	केन्द्रिय मह व्यवसायी संघ	Mr. Dharma Raj Shrestha Mob.: 9851128800
१२	खाद्य प्रविधि तथा गुण नियन्त्रण विभाग	प्रतिनिधी
१३	व्यवसायिक कृषि तथा व्यापार आयोजना	प्रतिनिधी

नोट : मह र मौरीमा काम गर्ने सरकारी तथा गैर सरकारी निकायहरू यसको सदस्य रहने छन् ।

सल्लाहकारहरूको नामावली

१. संयोजक : गणेशकुमार के.सी. ९८५१०८४२२६
२. सदस्य : सुरोज पोखरेल ९८५१०४५८०५
३. सदस्य : सुरेन्द्रराज जोशी ९८५११७६४३३
४. सदस्य : नविन चाँद तारादेवी श्रेष्ठ ९८४१४५८९३२
५. सदस्य : शशी अधिकारी ९८४१२५६९७५



महासंघले प्रशिक्षक प्रशिक्षण तालिम लिइएका प्रशिक्षकहरूको विवरण २-८ भाद्र, २०६३, गैडाकोट न.प. (प्रथम ब्याच)

सि.नं.	नाम, थर	ठेगाना	सम्पर्क नम्बर
१	रोशन पण्डित	पिठुवा-७, चितवन	९८५५०४५५१२, ९८५५०५०३६३
२	राम प्रसाद पौडेल	चैनपुर-८, चितवन	९८५५०६३१९३
३	गणेश प्रसाद पाठक	दर्वेशा-९, मोरङ	९८४२०४२१२५
४	अमरदीप भेटवाल	अर्जुनधारा-७, भ्र्पा	०२३ ४०५४५
५	बालकृष्ण सिंजाली	लेखफर्सा १, लेखगाँउ, सुर्खेत	
६	लोकराज अधिकारी	गंगापरसपुर-५, दाङ	०८२ ५२०५६०
७	शिवप्रसाद शर्मा (पौडेल)	जुटपानी-६, सुर्यपुर, चितवन	०५६ ५६१३०८, ९८४५०६८५७०
८	राजेन्द्र गौतम	गैडाकोट-५, नवलपरासी	९८४५०४८४७१, ९८५५०६४८७६
९	इमनाथ पोखरेल	जोत-९, मोरङ	९८४२०४८८७०
१०	वासु ढकाल	इटहरी-५, सुनसरी	९८५२०५४४६८
११	राजेन्द्र रावल	देउचुली-१, विशालटार, नवलपरासी	०७८ ५७५३१६
१२	इश्वरी खतिवडा	पिठुवा-७, चितवन	९८४५०२४२५५
१३	उदय ओली	घोराही-११, दाङ	०८२ ५६१०६७
१४	वलराम कंडेल	शान्तीनगर-२, दाङ	०८२ ५२१३६६
१५	हेमराज देवकोटा	भक्तिपुर-३, सर्लाही	९८५५०६५०५१
१६	विन्दु देवकोटा	भक्तिपुर-३, सर्लाही	९८१५८०३६५७
१७	हरी विक्रम खड्का	दुग्नेखोला-४, सर्लाही	०४६ ५३०२४३
१८	अर्जुन रुपाखेती	दुग्नेखोला-४, सर्लाही	०४६ ५३००५५
१९	गोविन्द विष्ट	किर्तिपुर-७, काठमाण्डौ	०१ ४३३०८८८२
२०	शुभाष चन्द्र घिमिरे	शुक्रनगर-२, चितवन	९८४५१५४१३५
२१	रत्ना भुषाल	प्रगतीनगर-६, नवलपरासी	९८४७०४१५४२
२२	कमलप्रसाद मैनाली	भक्तिपुर-३, सर्लाही	९८४५०२३५५८
२३	नेत्रप्रसाद शर्मा	निग्लीहवा-३, कपिलवस्तु	०७६ ५६०५८५
२४	दिपक बजगाई	बलीया-६ लम्की, कैलाली	०५१ ५४००५२
२५	सम्राट तुम्वाहम्फे	हेटौडा-५, मकवानपुर	९८४५०३१७३५
२६	हेम कुमार थापा	गौरीवास-३, पाटु, महोत्तरी	९८५४०२११६२



३-११, कार्तिक, २०७०, दाङ, घोराही (दोस्रो ब्याच)

सि.नं.	नाम, थर	ठेगाना	सम्पर्क नम्बर
१	नन्दराम अर्याल	कपिलवस्तु	९८५७०५०६४६
२	नूरु जङ शाह	स्याङ्जा	९८४६०५५०८१
३	बोम बहादुर थापा	वाग्लुङ	९८४७१२०१४
४	टोपलाल खनाल	कपिलवस्तु	९८४७०५२५१२
५	शालिकराम बाँनिया	मकवानपुर	९८५५०६८३०४, ९८०१३८३०४
६	जनक बाबु तिवारी	लमजुङ	९८४६१५०५७०
७	तारा प्रसाद जैसी	कैलाली	९८४८८६३८५६
८	विष्णु वली	दाङ	९८४७८३५०३७, ९८५७८२२६१५
९	प्रेम कुमार आचार्य	सुर्खेत	९८४८०३८६६२
१०	विनोद कुमार हमाल	दाङ, तुल्सीपुर	९८४७८३४१२५
११	केशवराज पोखेल	दाङ, घोराही	९८४७८८३५५५
१२	धनञ्जय आचार्य	दाङ, घोराही	९८४७८५८२०७
१३	दीपक कुमार श्रेष्ठ	दाङ, घोराही	९८४७८२६१०६
१४	मीनराज घिमिरे	दाङ, घोराही	९८५७८३२५३३
१५	नारायण अधिकारी	दाङ, घोराही	९८५७८३०४१०
१६	दीप कुमार बुढामगर	दाङ, घोराही	९८४७५१४७५३
१७	प्रभा रेग्मी (न्यौपाने)	दाङ, तुल्सीपुर	९८४७८३५५४८
१८	ऋतुदेवी सापकोटा	कैलाली	९८४८४३०३६७
१९	रमा डागी	दाङ	९८४७८२३७०३
२०	सरला लामिछाने	दाङ	९८४७८२५६०६
२१	अन्जना शर्मा	दाङ	९८६६५५७७०७
२२	इन्द्रा कंडेल	सुर्खेत	९८४८०४७२२०
२३	विमला शर्मा	सुर्खेत	९८४४८४४५७०
२४	धना तारामी	सुर्खेत	९८०२५०५५३३
२५	मनिकर्णा न्यौपाने	दाङ	९८४७८२२५५३
२६	शम्भुहरी शर्मा	दाङ	९८४७८४२८०
२७	कृष्णहरि जमरकटेल	चितवन	९८४५०६७४४१
२८	तुलसीराम पौडेल	चितवन	९८४५२१७६६८
२९	लिलाधर खनाल	रुपन्देही	९८४७१२५२८१
३०	भग बहादुर राना	प्युठान	९८४७५२३०३२
३१	विष्णु बहादुर सारु	प्युठान	९८४४५५४०२१
३२	टिकाराम पल्ली मगर	प्युठान	९८४७५३८१७६
३३	चन्डिका प्रसाद लामिछाने	नवलपरासी	९८४५१०५०७७
३४	गणेश विष्ट	कैलाली	९८५८४२३६५२
३५	ठाकुर प्रसाद दवाडी	चितवन	९८५५०५४८१५, ०५६५३२२४७



११ कार्तिक- १ मंसिर, २०७१, कोहलपुर, बाँके (तेश्रो ब्याच)

सि.नं.	नाम, थर	ठेगाना	सम्पर्क नम्बर
१	पुरमल वस्नेत	बाँके	८४८३५१०२२५५
२	लिलबहादुर राना	बाँके	५८४८०२१५७४
३	कृष्णप्रसाद आचार्य	बाँके	५८४८०३००६१
४	धनश्याम राना	बाँके	५८४८०२८२२२
५	तिलकराम घिमिरे	सुर्खेत	५७४८०३५८११
६	चुडामणी चपाई	सुर्खेत	५८४८०४८२३०
७	गोविन्दप्रसाद आचार्य	सुर्खेत	५८४८०४८३५४
८	विहानीराना मगर	सुर्खेत	५८४८२२५५०८
९	दुर्गाप्रसाद लामिछाने	सुर्खेत	५८४८०४८८०५
१०	विवेक आचार्य	सुर्खेत	५८४८०७७१०७
११	तुलबहादुर सारुमगर	सुर्खेत	५८४८००३७५२
१२	निर्मला पुलामी	कैलाली	५८६८१०३८६१
१३	लिलाधर न्युरे	कैलाली	५८४८४५७३०६
१४	पवनकुमार वोगटी	कैलाली	५८५८४४४६५८
१५	पिताम्बर पौडेल	कैलाली	५८४५८४२४४६
१६	शारदा शर्मा	कैलाली	५८४८५३५३५४
१७	धनबहादुर वली	बर्दिया	५८४८०१२६२७
१८	टोपप्रसाद उपाध्याय	कैलाली	५८१५६४६६८६
१९	भरत विष्ट	कैलाली	५८४८३५८५२४
२०	बालकृष्ण चौधरी	कैलाली	५८४८६१५५६२
२१	देबराज सुब्बा	बर्दिया	५८१३७२३४६२
२२	ललितबहादुर जि.सी.	बर्दिया	५८५८०२३१७५
२३	खेमराज घिमिरे	बर्दिया	५८४८०३११४२
२४	लक्ष्मीप्रसाद शर्मा	बर्दिया	५८५८०२४००२
२५	सन्तोष न्यौपाने	कपिलवस्तु	५८६७००२०४५

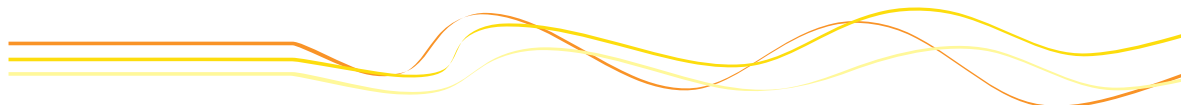



११-२० पौष, २०७१, घोराही, दाङ (चौथो ब्याच)

सि.नं.	नाम, थर	ठेगाना	सम्पर्क नम्बर
१	अमर जंग गुरुङ	चितवन	९८४५३४३४७८
२	डगेन्द्र ब. थापा	चितवन	९८४५२१८५८५
३	रिखि राम पौडेल	प्युठान	९८४७८६७५१५
४	पदम ब. अर्याल	स्याङजा	९८५६०३१४५७
५	श्यामप्रसाद अर्याल	स्याङजा	९८४६०८४५३२
६	टंक ब. सुनार	दाङ	९८४७८८३५६३
७	मदन कुमार न्यौपाने	दाङ	९८४७५२५५५५
८	एकराज घिमिरे	दाङ	९८५७८३४०७४
९	कृष्ण ब. डांगी	दाङ	९८४१३६५२४०
१०	देवमा सिंह बुदा	दाङ	९८६६५१११०५
११	जयश्वर पौडेल	कोहलपुर	९८४८०४३६४२
१२	टिका कुमारी घिमिरे	सुर्खेत	९८६८३०४२७२
१३	प्रकास ब. थापा	कैलाली	९८४८४४४१८२
१४	नारायण प्रसाद पौडेल	दाङ	९८५७८२३१३३
१५	जगत पल्ली मगर	प्युठान	९८१२५१८८६२
१६	चक्र ब. बिष्ट	कैलाली	९८४८६३७२६
१७	अमर ब. तारामी	सुर्खेत	९८४८०४८६२२
१८	जगत ब. डांगी	तुलसीपुर	९८४८५०७२८३
१९	चेतमान भण्डारी	तुलसीपुर	९७५८५००५८२
२०	चेतमान कुँवर	गुल्मी	९८४७४५४३३०
२१	रामहरि शर्मा	दाङ	९८५७८३१४८०
२२	आशा शर्मा	दाङ	९८६८६०१५२५
२३	अम्बीका गौतम	दाङ	९८४७८२६४५३
२४	रामचन्द्र सुवेदी	प्युठान	९८४७५२८५७६
२५	आशा मल्ल	दाङ	९८१३३१५५१८
२६	सिला राना	दाङ	९८४७८२३३२०
२७	सरस्वती आचार्य	दाङ	९८४७८३०८२४



१०- १५ अषाढ, २०७१, भरतपुर, चितवन (पाँचौ ब्याच)

सि.नं.	नाम, थर	ठेगाना	सम्पर्क नम्बर
१	हरिकृष्ण तिवारी	लम्जुड	९८४६६११४२३
२	तिर्थ राज दाहाल	भापा	९८४२७५५३७३
३	जनक सोमै	पाल्पा	९८४७१७८८७९
४	रवि किरण घिमिरे	चितवन	९८४५१८१२७८
५	बेन बहादुर गुरुड	लम्जुड	९८४६१२८२११
६	पृथ्वी राज लामिछाने	चितवन	९८५११८०८७७
७	कविराज अधिकारी	रुपन्देही	९८४७१४०४१६
८	रेवति कुमार तिमिल्सेना	मोरङ	९८५११४२५७२
९	मस्त बहादुर पुन	बाँके	९८६८०१५१७५
१०	सुर्य प्रसाद लामिछाने	कास्की	९८५६०६१२००
११	विरोध गौतम	दाङ	९८४९१८१०२१
१२	बिष्णु मणी न्यौपाने	चितवन	९८४५०७९६९१
१३	नर बहादुर पच्या	बाग्लुङ	९८५७०६४८१४
१४	याम लाल खनाल	कैलाली	९८४८५८३९३६
१५	मोहन राज खनाल	कैलाली	९८५८४२१७६९
१६	शंकर राज बाँनिया (सागर)	मकवानपुर	९८४५३०००३४
१७	डम्बर तामाङ	सुनसरी	९८४२२७५८९३
१८	पुर्ण बहादुर खत्री	जाजरकोट	९७४८०५५६६५
१९	दिर्घ सुवेदी	प्यूठान	९८१०८७०६४९
२०	मणीप्रसाद पाण्डे	सर्लाही	९८४४०७८६३३
२१	खुषिराम ठेडी	प्यूठान	९८४७९७०८६४
२२	मनबहादुर बुढाथोकी	स्याङजा	९८४६०७२९४१
२३	प्रेमबहादुर सारु	पाल्पा	९८४७४३८६८१
२४	रेशम गिरी	दाङ	९८४७८०७२१०
२५	प्रकाश अधिकारी	नवलपरासी	९८४५०४६५१८
२६	प्रल्हाद अर्याल	चितवन	९८५५०६२६७०
२७	कमल बडाल	सर्लाही	९८४४०६३०९१
२९	कृष्णप्रसाद अधिकारी	चितवन	९८४५१३९३९६



यस व्यवसाय संरक्षण र सम्बर्द्धन गर्नका लागि तत्काल सरकारसंग पहल गर्नुपर्ने कार्यहरू (लुम्बिनी घोषणा) २०७१

क्र. स.	घोषणा
१	मौरीपालक किसानलाई प्रत्यक्ष लाभ पुग्ने कार्यक्रम सरकारी स्तरबाट प्राथमिकता साथ सञ्चालनमा ल्याइयोस् ।
२	मह बजार सुनिश्चित गरियोस् ।
३	नयाँ नयाँ चरन क्षेत्र पहिचान गरि निर्वाध मौरी चरनको सुनिश्चित गरियोस् ।
४	जैविक विविधता समरक्षण शुल्क मौरीपालक किसानलाई दिने नितिगत व्यवस्था गरियोस्
५	विषादीको प्रयोगलाई निरुत्साहित गर्ने नितिगत व्यवस्था गरियोस् ।
६	घार, मौरी, मह, गोदाम, प्रोशोसिड, ग्रेडिड, प्याकेजिड तथा लेभलिड र प्रचारप्रसारमा ७० प्रतिशत अनुदानको व्यवस्था गरियोस् ।
७	महको गुणस्तर एकनास बनाउन क्षेत्रीय स्तरमा ल्यावको व्यवस्था गरियोस् ।
८	सरकारका सुरक्षा निकायको राशनमा स्वदेशी मह अनिवार्य समावेश गर्ने नितिगत व्यवस्था गरियोस् ।
९	मौरी दुवानीलाई एम्बुलेन्स सरह मान्यता नितिगत तहमा गरियोस् ।
१०	नेपालमा रहेका भिर मौरी लगायत विभिन्न प्रजातिका मौरीको संरक्षण तथा व्यवस्थापनमा प्राथमिकताका साथ सहयोग गरियोस् ।
११	कार्वन कटौति शुल्क मौरीपालक किसानले पाउने नितिगत व्यवस्था गरियोस् ।
१२	मौरीजन्य व्यवसायमा सहज लगानी प्रवर्द्धनका लागि बैकर्स तथा सहकारीहरूसँग सरकारी तहबाट अनिवार्य लगानी गर्ने नितिगत व्यवस्था गरियोस् ।
१३	परागसेचनमा मौरीको र स्वास्थ्यमा महको महत्व विद्यालय तथा विश्व विद्यालयका पाठ्यक्रममा अनिवार्य समावेश गरियोस् ।
१४	मौरी सुचना केन्द्र राष्ट्रिय योजना आयोगमा राख्ने नितिगत व्यवस्था गरियोस् ।
१५	सञ्चार मन्त्रालय मार्फत मौरीजन्य उपजको प्रचारप्रसार सरकारी तथा निजि मिडियाहरु मार्फत प्राथमिकता साथ प्रचारप्रसार गर्ने नितिगत व्यवस्था गरियोस् ।
१६	मौरीजन्य व्यवसायमा कार्यरत समुदायको क्षमता अभिवृद्धिमा सहयोग गर्न सक्ने संभावित सरकारी गैरसरकारी तथा अन्तराष्ट्रिय गैरसरकारी संस्थाहरूलाई नेपाल मौरी पालक महासंघ मार्फत साभेदारी गर्ने नितिगत व्यवस्था गरियोस् ।
१७	मौरीजन्य उपजकोलागि स्थानीय जिविस, जिल्ला कृषि विकास कार्यालय, नगरपालिका र गाविसद्वारा अनिवार्य बजेट विनियोजन गर्ने नितिगत व्यवस्था गरियोस् ।
१८	सामुदायिक वन तथा स्थानीय क्लबहरूद्वारा लिइद्वै आएको चन्दा आतंक बन्द गरियोस् ।
१९	नेपाल सरकार द्वारा अभियानको रूपमा मौरी चरन क्षेत्रको विकासका लागि लगानी प्रवर्द्धन गरियोस् ।
२०	व्यवसायमुखि हुन चाहने किसानलाई प्राथमिकताका साथ मौरीपालनमा लगानिको सुनिश्चितता गरियोस् ।
२१	मौरीलाई बचाउन प्रतिकुल मौसममा दिनु पर्ने आहारमा सहूलियत र कर छुटको व्यवस्था गरियोस् ।
२२	मौरीपालन व्यवसायलाई प्रभावकारी बनाउन अन्तराष्ट्रिय स्तरको गुणस्तरीय रानी सम्पुर्ण व्यावसायिक किसानलाई सहजै उपलब्ध गराउन तत्काल पहल गरियोस्
२३	जैविक विविधता संरक्षण र कार्वन कटौति शुल्क उपलब्ध गराइयोस् ।
२४	मौरी परियोजना धितोमा ऋण लगानीको व्यवस्था गरियो ।
२५	नेपाल मापदण्ड भन्दा कम गुणस्तरको मह आयात एवम् बजारीकरणमा प्रतिवन्ध लगाईयोस् ।



हालै मात्र बैज्ञानिकहरुको अनुसन्धानले पनि हामी मानबले खाने तिन छाक खाना मध्ये एक छाक खाना मौरीकै माध्यमबाट प्राप्त हुन्छ भन्ने तथ्य प्रमाणीत भई आएको छ । यदि यो संसारबाट मौरीमात्र लोप भयो भने रोकनै नसक्ने भोकमरी सुरुहुन्छ पनि भनिन्छ । बनस्पति विज्ञहरुले वोटविरुवाको परागसेचन देखि बंश संरक्षण एवम् जैविक विविधता संरक्षण सम्ममा मौरीको महत्त्वपुण भुमिका रहने प्रमाणीत तथ्य प्रकाशमा ल्याएका छन । हाम्रो धार्मिक ग्रन्थहरुले पनि मह तथा मौरीको निकै राम्रो गुणगान गरेको पाइन्छ । समशितोष्ण जलवायु भएको हाम्रो देश नेपाल हिमाल, पहाड र तराईमा विभाजित भौगोलिक विविधता एवम् सोहि अनुसारको हावापानीका कारण यहाँ मौरीजन्य वोट विरुवाहरु निकै ठुलो संख्यामा निकै घनत्वका साथ रहेको पनि सर्वविदितै छ । मौरीपालनका कुनै खराबी हालसम्म पत्तालागेको छैन, बरु मौरीको उपजले कुपोषणलाई सुपोषणमा परिणत गर्न सक्ने, रोगीलाई निरोगी बनाउन सक्ने पोषणविज्ञहरु बताउछन ।

नेपाल अधिराज्य भर चिउरी चरन क्षेत्रमा मात्र १७,००० मे.टन उत्पादनको सम्भावना रहेको छ भने अन्य चरन क्षेत्रमा ६००० मे.टन सम्भावना रहेकाले वार्षिक रुपमा २३००० मे.टन उत्पादन गर्ने सम्भावना रहेको देखिन्छ । वार्षिक रुपमा २२००० मौरीगोला बृद्धि गर्दै लैजाने हो भने वार्षिक ४०० मे.टनका दरले ५ वर्षमा मौरीगोला २६०,००० वाट ३६०० मे.टन उत्पादन गर्न सकिन्छ जसबाट ५०,००० घर परिवारलाई रोजगार उपलब्ध गराउन सकिन्छ । यसलाई दिर्घकालिन योजना अर्न्तगत नेपालको चरन क्षेत्रको सम्पूर्ण रुपमा उपभोग गर्ने गरी यस व्यवसायलाई अगाडि वडाउने हो भने नेपाल सरकारले ग्राहस्थ बृद्धिमा उल्लेखनिय योगदान पुयाउछ ।

जसबाट लाखौ रोजगारी र अरवैको विदेशी मुद्रा आर्जन गर्ने सक्ने सम्भावना देखिन्छ । यस कुरालाई मध्यनजर गरी राष्ट्रिय मह मेला २०७० को आयोजना फलदायि हुने कुरामा नेपाल मौरीपालक महासंघ विश्वस्थ रहेकोले चितवन उद्योग संघसंग सहकार्य गरी यो मेलाको आयोजना गरिएको छ ।

तर वर्तमान सरकारी रबैया भने मौरी र मौरीपालक किसान प्रति अलिबढी अनुत्तरदायी बन्दै गएको आभाष देखिन्छ १० बर्षे कृषि विकास रणनीति (ADS) को एक नम्बर प्राथमिकि करणमा नपार्नु, व्यवसायिक कृषि तथा व्यापार आयोजना (प्याक्ट) ले मौरीपालन व्यवसायलाई अनुदानको घेराभित्र नपार्नु, सरकारिस्तरबाट मौरीपालन विकास निति निर्माण तर्फ वेवास्ता गर्नु त्यस्तै ०७० पौष १४ गतेको मन्त्री परिषदको बैठकले मौरीलाई अनुदानको दायराभित्र नपार्ने जस्ता सकारी रबैयाले तमाम मौरीपालक किसानहरु विचल्लीत तुल्याएको छ । यदी यस्तो सम्भावना प्रति राज्यले बेलैमा उचित कदम चालनतिर नलागे अन्य कृषि व्यवसायीहरुले भै समस्त मौरीपालकहरु मह र मौरी समेत लिई सिंहदरवार अगाडि लगी पोखन वाध्य हुने परिस्थिती सिर्जना नहोस भन्नकालागि संबन्धित निकायले बेलैमा ध्यान पुर्याउन अनुरोध गर्दछौ ।

माथि उल्लेखित बुदाहरुलाई नेपाल मौरीपालक महासंघले पहल गरि नेपाल सरकार तथा सरोकार वाला निकायहरुबाट यस व्यवसायलाई प्रार्थमिकता तथा विभिन्न कार्य योजनामा समावेश गर्ने कार्यमा नेपाल सरकार कृषि विकास मन्त्रालयले पहल गरिदिनु हुन विनम्र अनुरोध गर्दछौ ।

मृष रहे मूलुक पाईन्छ, स्वस्थ रहे जिवन पाईन्छ

मन्ने मनाई छ तसर्थ

जारौ सधै मह सेबन-बनाउ स्वस्थ दिर्घ जिवन !

आफ्नो स्वास्थ्य आफ्नो हातमा-शुद्ध मह सधै साथमा ! !



मौरी र मौरीपालनको भूमिका

मौरीले मानव समाज र वातावरणका लागि प्रभावकारी भूमिका निर्वाह गर्दछ । मौरीजन्य उत्पादनहरू आयआर्जन, पोषणतत्व र औषधिको महत्वपूर्ण स्रोत हुन् भने मौरीले कृषि प्रणालीमा र प्राकृतिक पर्यावरणमा परागसेचन गरेर त्यो भन्दा पनि धेरै राम्रो भूमिका निर्वाह गरेको हुन्छ । परागसेचकको रूपमा मौरीले कृषि उत्पादकत्वमा वृद्धि, जङ्गल र जैविक विविधता संरक्षणमा सहयोग पुऱ्याइरहेका हुन्छन् । तिनले माटोको उर्वराशक्ति जोगाउनमा आपूरणचक्रलाई प्रवर्द्धन गरिरहेको हुन्छ । राम्रो परागसेचनले धेरै बीऊ बन्न, धेरै बिरुवाहरू, धेरै जैविक मात्रा माटोमा फेरि आउने, जसले भू-क्षय कम हुने, कम बाढी आउने र दीगो जीवनका लागि धेरै सहयोग वातावरणले दिने गर्छ । सबै जातका मौरीहरूले परागसेचनमा सहयोग गरेका हुन्छन् । भँवरा, पुत्का, एकल मौरी र मौरीमध्ये मह उत्पादक मौरी सबैभन्दा महत्वपूर्ण परागसेचक हुन् । मह वैज्ञानिका अनुसार मानिसको खानामध्ये दुई तिहाई खाना कीराद्वारा परागसेचित बिरुवाबाटै उत्पादन हुन्छ, जसमा मौरीको ८०% योगदान रहेको छ । मह उत्पादक मौरी मात्र कृषकले व्यवस्थित गर्न सक्ने कीट हुन् । परापूर्वकालमा दुर्गम भेगमा बस्ने गरिब र भूमिहीन कृषकहरूले जङ्गलमा भएका मौरीलाई सुरक्षित राखेर थोरै मह काढ्दथे । स्थानीय चलनअनुसार प्राकृतिक रूपमा जङ्गलमै बसेका मौरीको मालिक तिनीहरू नै हुन्थे, जसले मह काढ्दथ्यो र सुरक्षा गर्दथ्यो । यसरी अर्को अर्थमा ती गरिब कृषकहरू नै जैविक विविधताको संरक्षकत्वको भूमिका पनि निर्वाह गरिरहेका हुन्थे । कृषकहरू जोसँग घरमा ठाउँ र स्रोत थियो, तिनले ती स्थानीय मौरीहरू जङ्गलबाट संकलन गरी आफैले बनाएको साधारण काठको मुढामा वा घरको भित्ताका खोपामा घर नजिकै मौरी राख्थे । हाल आएर मौरीपालन एक राम्रो व्यवसाय बन्न पुगेको छ । चलायमान चौकोस घरको प्रयोगले गर्दा मौरीलाई व्यवस्थित रूपमा

राख्न सम्भव भएको हो, उपयुक्त स्थानमा स्थानान्तरण गर्न सकिन्छ, र मह उत्पादन व्यावसायिकस्तरमा समेत वृद्धि गर्न सकिन्छ । यस्तो समयमा, प्राकृतिक बासस्थानको ह्रास, विषादिको जथाभावी प्रयोगमा वृद्धिको कारणले प्राकृतिक परागसेचकको संख्यामा ह्रास हुँदै गएकोले, संसारका धेरै भागमा कृषिजन्य बालीको परागसेचनका लागि मौरी राख्न अपरिहार्य हुँदै गएको छ ।

ग्रामीण कृषकहरूको लागि मौरीपालनको महत्व

ग्रामीण क्षेत्रका कृषकहरूका लागि मौरीपालनको विशेष महत्व छ । यसले निमुखा, भूमिहीन कृषक र महिलाका लागि आयआर्जन गर्ने राम्रो बाटो दिन्छ । मौरीपालन सुरु गर्न थोरै लगानी, थोरै ठाउँ, घर नजिकै गर्न सकिने र सुरु गरेको वर्ष दिनमा नै नाफा आउने व्यवसाय हो । मौरीले मह, मैन, खोटो, शाहीखुराक र मौरीविष प्रदान गर्ने हुनाले यी उत्पादनहरू बेच्न र घरको प्रयोगमा पनि ल्याउन सकिन्छ । मौरीजन्य उत्पादनबाट प्रत्यक्ष आम्दानी हुनुका साथै अन्य रोजगारीको समेत सृजना गर्दछ जस्तै घर निर्माण, मौरीगोला उत्पादन र बिक्री, मह व्यापार, परागसेचनका लागि गोला भाडामा लिनेदिने र मौरीमा आधारित अन्य साना घरेलु व्यवसाय । स्थानीय मौरीको संख्यामा र अन्य परागसेचकहरूको संख्यामा कमी आउनाको कारण चरनमा ह्रास हुँदै जानु, तिनका बासस्थान घट्दै जानु र एकल बाली प्रणाली कृषि प्रणालीमा वृद्धि हुँदै जानु आदि कारणले गर्दा हालका दिनहरूमा मौरीपालनको महत्वमा वृद्धि हुँदै गएको छ । नयाँ ल्याइएका नगदेबालीका साथै परम्परागत बालीनाली र प्राकृतिक वनस्पतिहरूमा यथेष्ट परागसेचन गराउनका लागि समेत मौरीपालन आवश्यक भएको छ, जसमा कृषकहरू आश्रित छन् ।



मौरीपालनमा प्रयोग हुने घर तथा सामग्रीहरू

परिचय

मौरीपालन कार्यलाई सजिलोसँग सञ्चालन गर्न, मौरीगोला निरीक्षण, मह उत्पादन, मौरी गोला व्यवस्थापन जस्ता कार्यहरू छिटो छरितो ढंगबाट गर्नका लागि आधुनिक मौरीघार र सामग्रीहरूको प्रयोग गर्न सकेमा मौरीगोला व्यवस्थापन गर्न सजिलो हुन्छ । तसर्थ आधुनिक तरिकाले मौरीपालन गर्दा प्रयोग हुने सामग्रीहरू र प्रयोग विधिका बारेमा तल उल्लेख गरिएको छ ।

आधुनिक मौरीघार

मौरीपालनमा प्रयोग गरिने आधुनिक मौरीघारमा २ कक्ष हुन्छन्, जसलाई महकक्ष र छाउराकक्ष भनिन्छ । नेपालमा सेराना मौरीका लागि न्युटन घर र मेलिफेरा मौरीका लागि ल्याङ्गस्ट्रथ घर प्रयोगमा ल्याइएको छ । यी घरहरूमा १० वटा चौकोस हुन्छन् । आधुनिक मौरीघारहरूमा चलायमान र मौरी अन्तर निश्चित भएका चौकोस राखिएका हुन्छन् । नेपालमा न्युटन 'ए' र 'बी' प्रकारका घरहरू सेराना मौरीपालन प्रयोग गरिन्छ ।

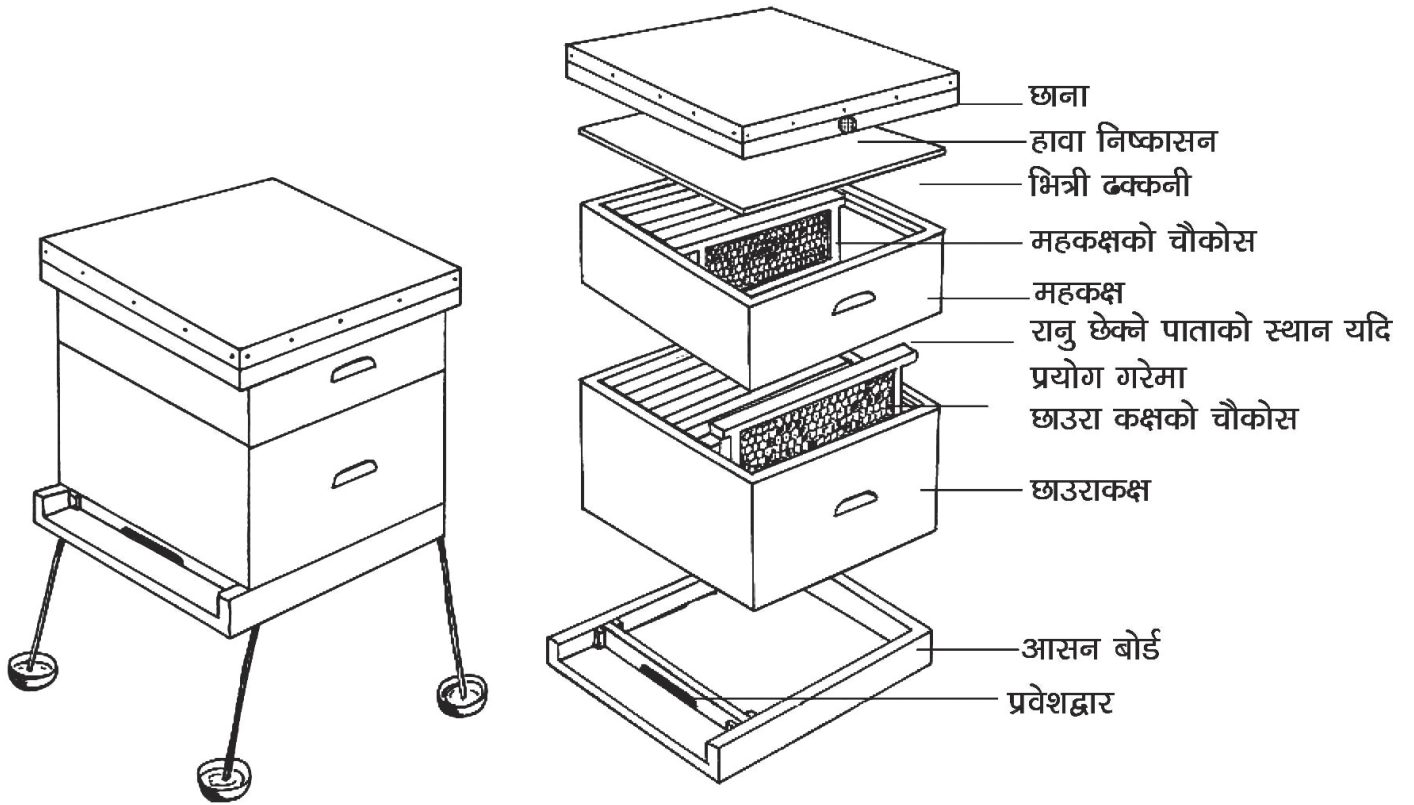



सेराना जातको मौरीको आधुनिक घरको नक्सा

१" = २५.४ मि. मि.
१ लाईन = ३.१७५ मि. मि.

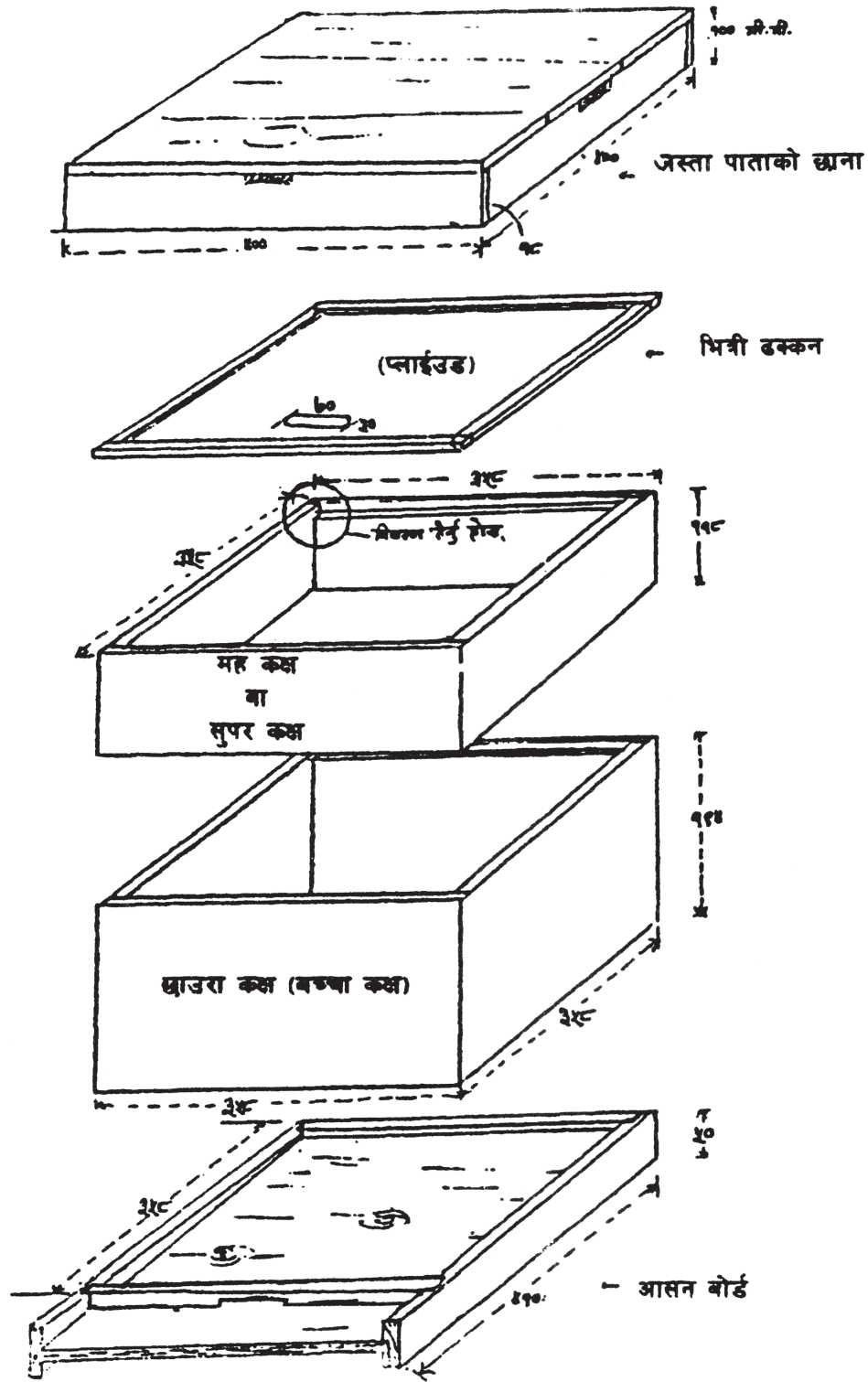



सेराना मौरीको आधुनिक घरको चौकसको चित्र

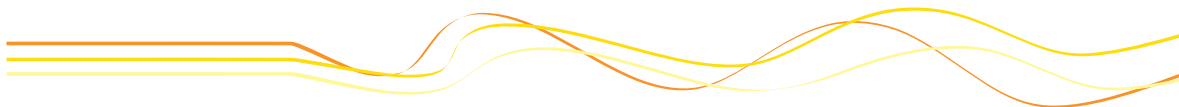
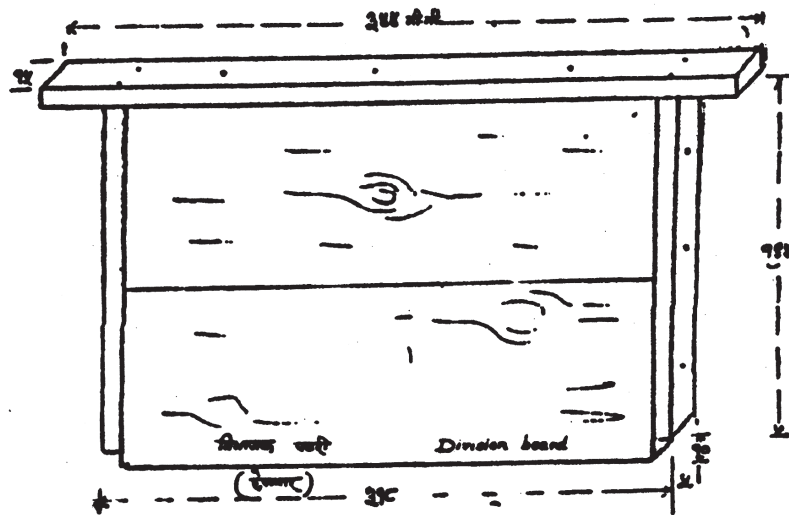
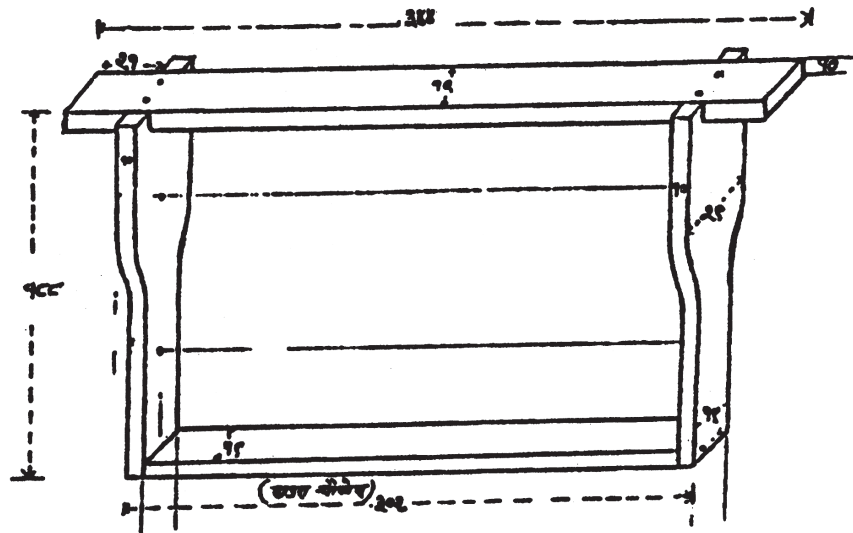
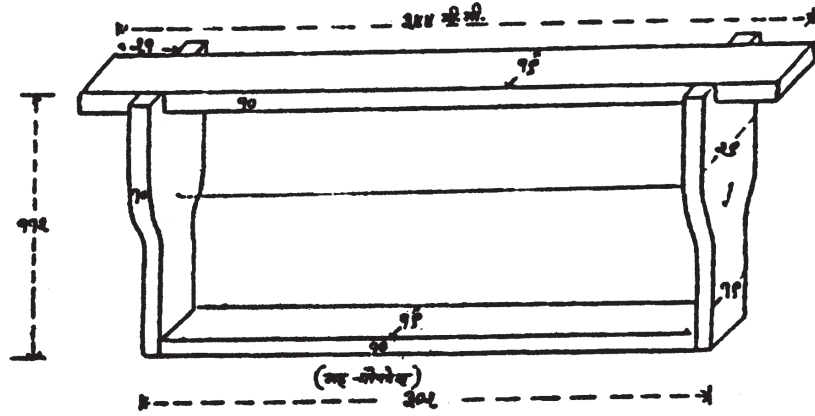



मेलिफेरा जातको मौरीको आधुनिक घरको नक्सा

All measurements in millimeters
(सबै नाप मिलिमिटरमा राखिएको छ।)

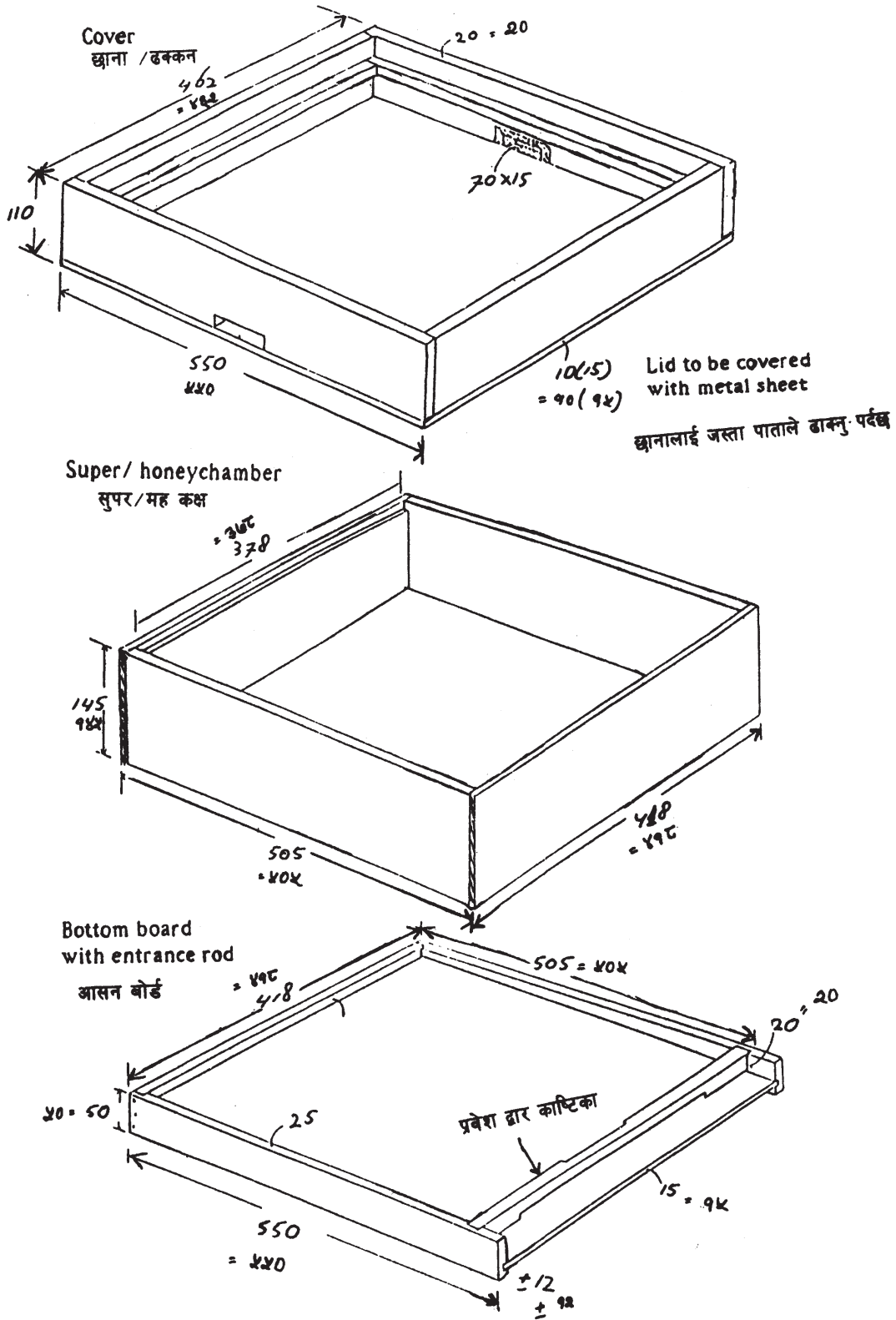

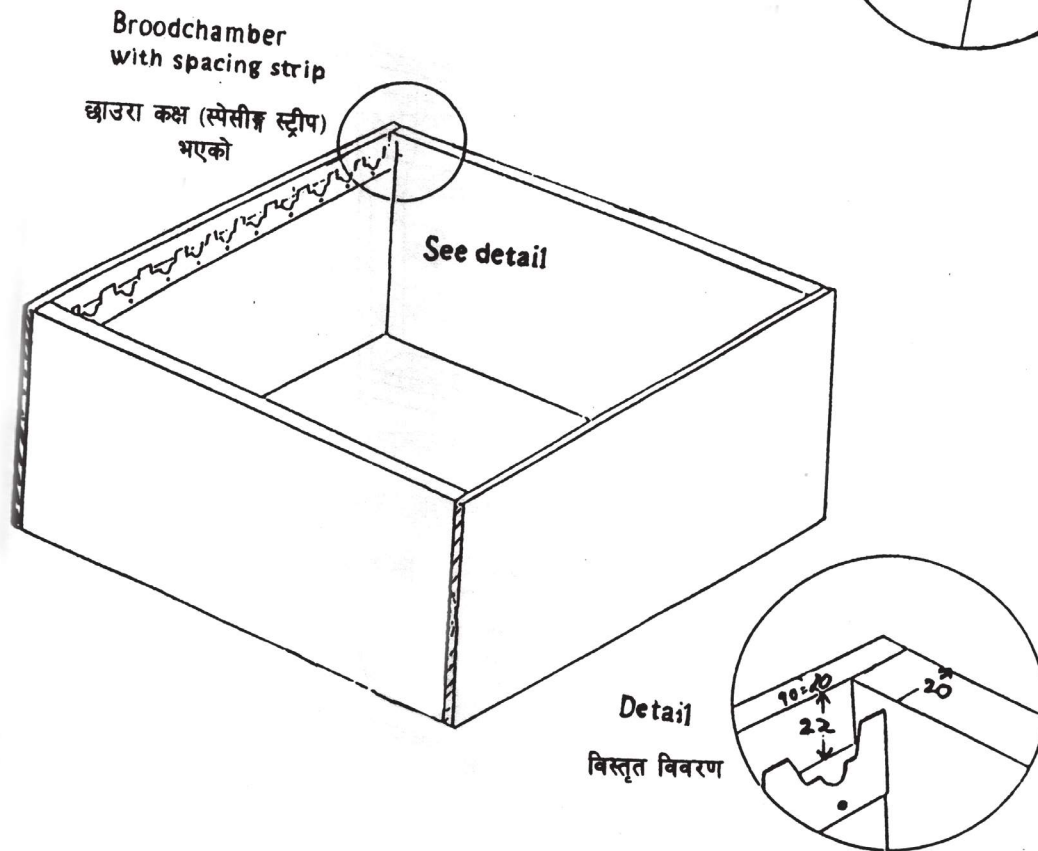
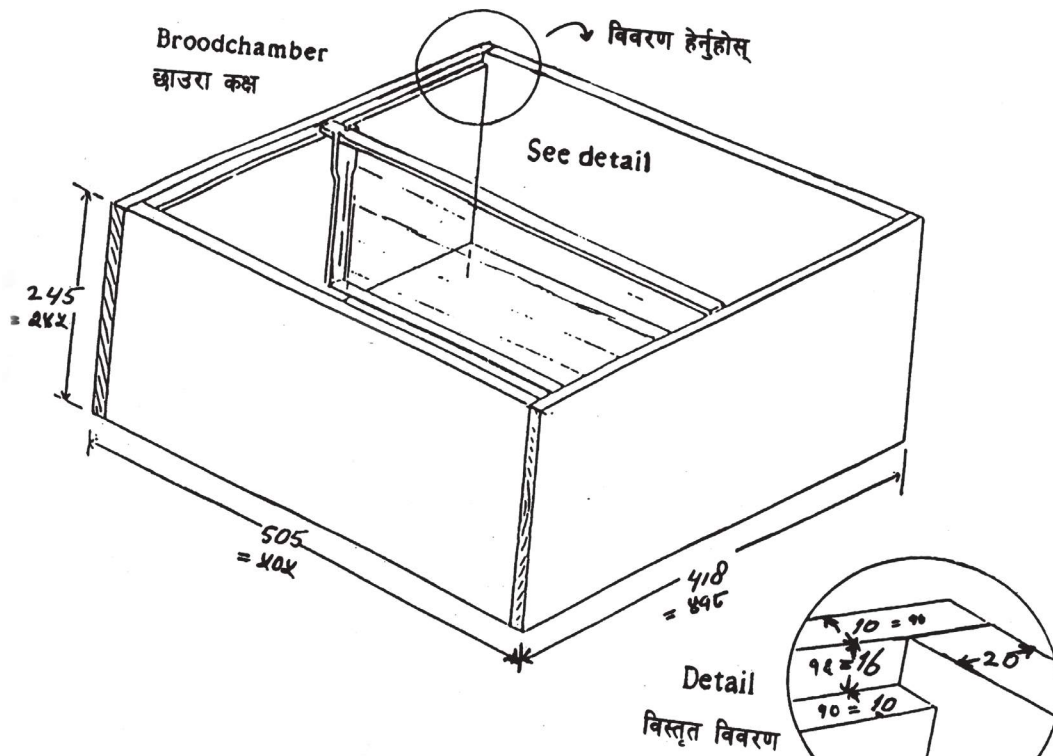



Broodchamber frame
Honeychamber frame
for use with spacing strip

स्पेसिङ्ग स्ट्रिप भएमा प्रयोग हुने चौकोस

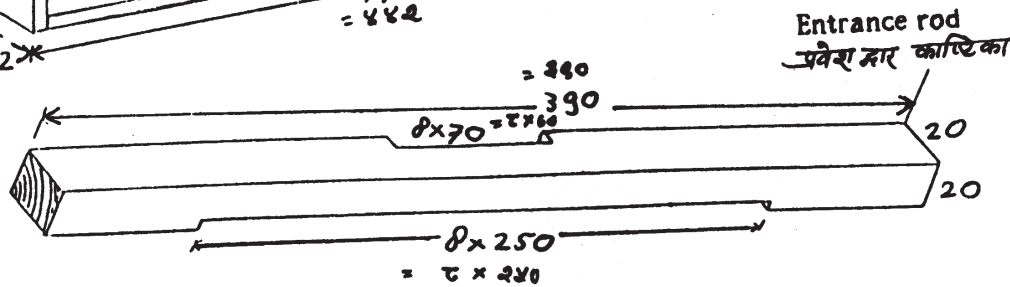
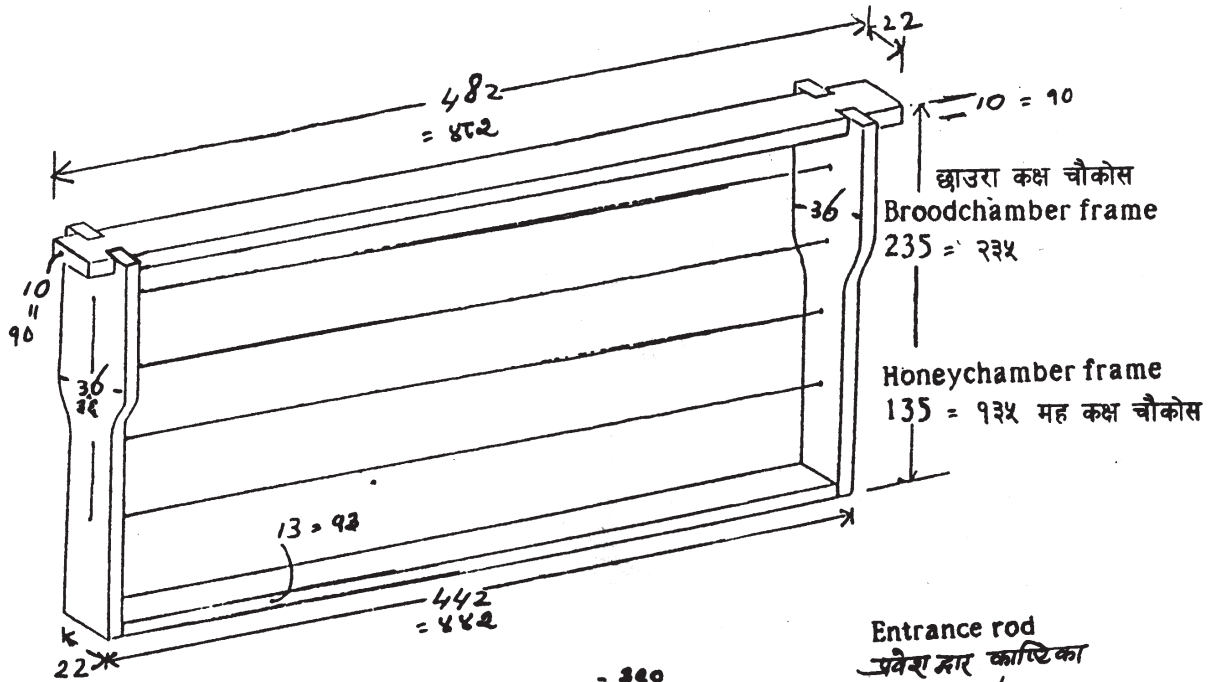
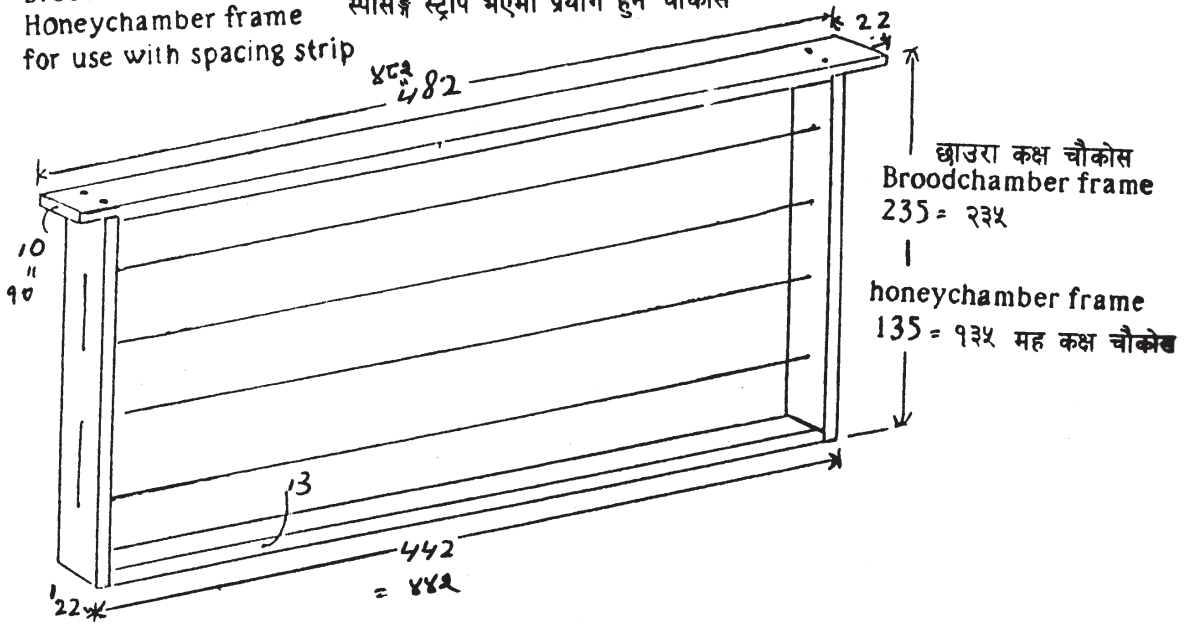



न्युक्लियस



पञ्जा

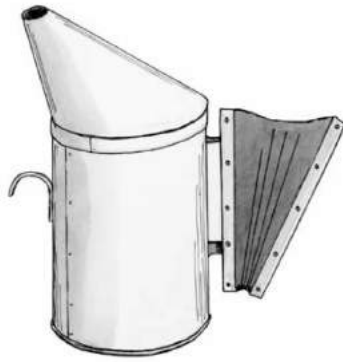

धुँवादानी



घार औजार (हाइभ टुल)



घुम्टी



स्टिल महदानी



चक्कू



रानुढोका

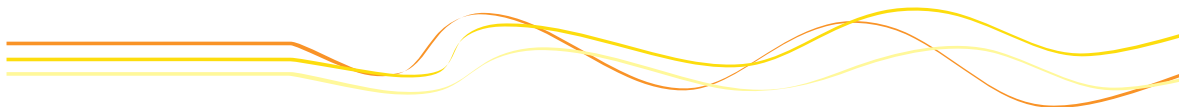



ब्रुस (नरम र कडा)



रानुपिंजडा



रानु छेक्ने पाता



आधारचाका



मह राख्ने बाल्टिन



कुट पासो



फ्रेम फिडर



मेटीङ्ग



हूल समात्ने भोला



स्ट्याण्ड र कचौरा



मौरी ओसार्ने बाकस



पुराना मैन चाका

शुद्ध मैन जम्मा पार्ने भाँडा

मैन पगालने मेसिन

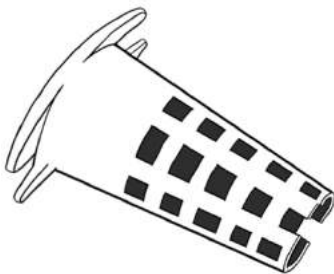

रानुकोष रक्षक



अटोमेटिक आधारचाका निर्माण मेसिन



मौरीचरण क्षेत्रबारे जानकारी

मौरी चरण पहिचान

मौरीपालकले मौरीपालन सुरु गर्नुअगाडि स्थानीयस्तरमा मौरी विचरण गर्न योग्य वनस्पति र बालीनाली पर्याप्त भए नभएको पहिचान गर्नु आवश्यक हुन्छ । मौरी पालकले कस्ता बिरुवाहरू मौरी चरणका लागि सामान्य हुन् र कस्ता बिरुवाहरू मौरी खर्क नजिक उपलब्ध छन् भनी जान्नका लागि धेरै तरिकाहरू छन्, जस्तै: तालिम तथा व्यक्तिगत अनुभव ।

- ◆ वनस्पतिविद्हरूले प्रकाशन गरेका लेख, रचना, तथ्याङ्क, पुस्तक अध्ययन गरेर ।
- ◆ संकलन, संरक्षण गरेर राखिएका वनस्पति (हर्बेरियम) अध्ययन गरेर ।
- ◆ बोटबिरुवा र वनस्पतिका फूलहरू संकलन गरी सम्बन्धित विज्ञहरूबाट प्रयोगशालामा पहिचान गरेर ।
- ◆ मौरी चरेको फूल, वनस्पति अवलोकन गरेर ।
- ◆ मह परीक्षण
- ◆ महमा रहेको कुटको प्रयोगशालामा परीक्षणबाट फूलको स्रोत पहिचान गरेर ।
- ◆ क्षेत्रको चरण क्षमताको अध्ययन/अवलोकन गरेर ।

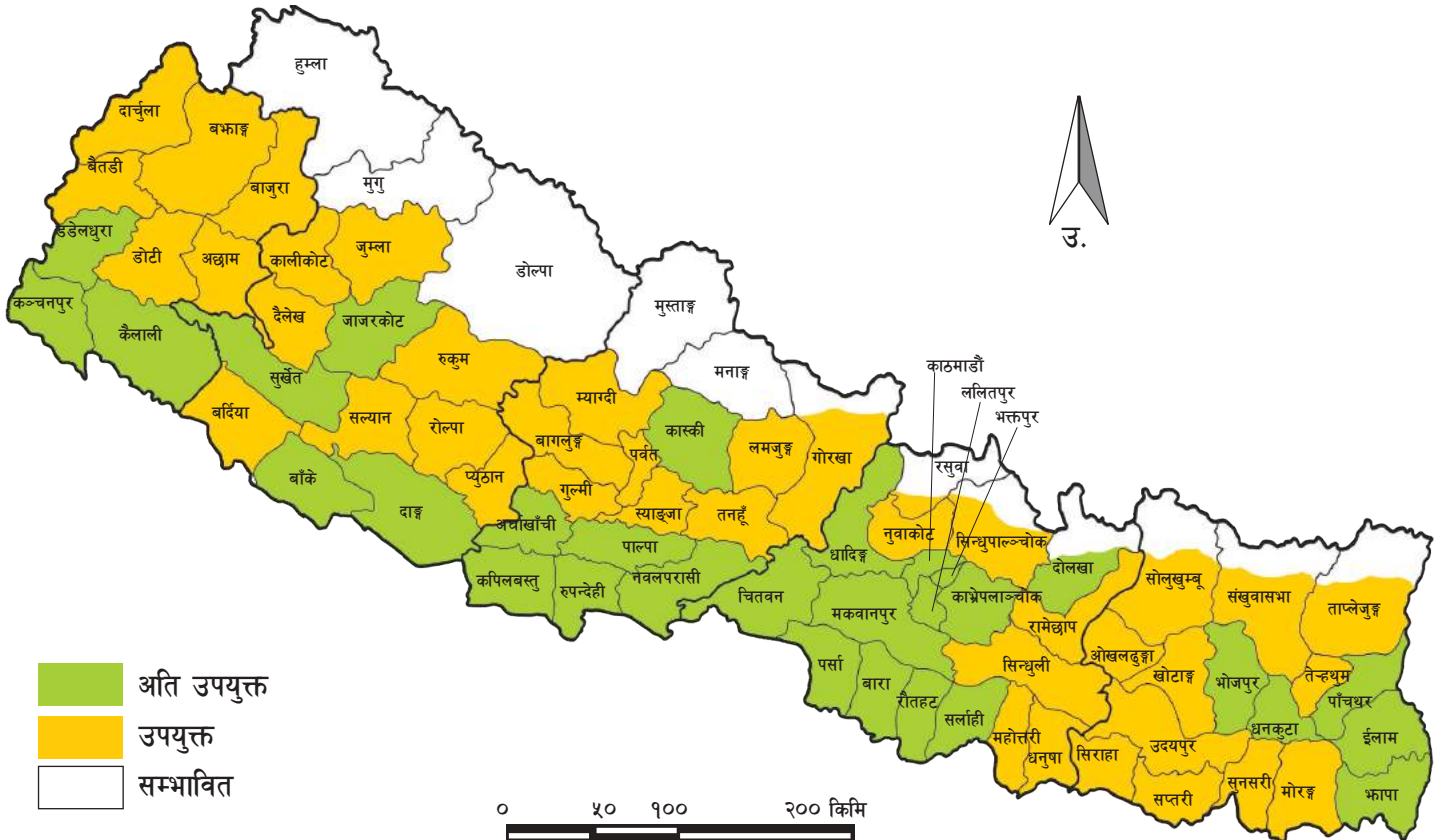



मौरी चरन व्यवस्थापन

मौरी चरन व्यवस्थापनले मह र गोला उत्पादनमा वृद्धि हुने हुँदा चरन व्यवस्थापनको भूमिका महत्वपूर्ण हुन्छ । त्यसकारण सो क्षेत्रमा उपलब्ध गोला संख्याअनुसार मौरी चरन व्यवस्था गर्नु पर्दछ । सकेसम्म वर्षभरिमा ८-९ महिना चरन उपलब्ध हुने गरी व्यवस्थापन, योजना गर्न सकेमा मौरीपालनबाट अत्यधिक लाभ लिन सकिन्छ । सोका लागि छोटो समयमा (१ महिनादेखि १ वर्षभित्र) फुल्ने मौरी चरनहरू लगाउन सकिन्छ, जस्तै: तोरी, फापर, सस्युँ, सूर्यमुखी, प्याउली, वरसिम आदि । यसलाई अल्पकालीन मौरी चरन व्यवस्थापन भनिन्छ ।

लगाएको १-२ वर्षपछि स्थायी रूपले फुल्ने चरन बोटबिरुवाहरू योजनाबद्ध ढंगले लगाउने कामलाई दीर्घकालीन चरन व्यवस्थापन भनिन्छ । जस्तै: चिउरी, कल्की, अमिलो जातका फलफूलहरू, लिची, जामुन, सिसौ आदि ।

जङ्गली चरन र कृषिजन्य चरन

राष्ट्रिय वन, सामुदायिक वन, निजि वनजङ्गलबाट मौरीले प्राप्त गर्ने रस, कुट भएको वनस्पतिलाई जङ्गली चरन भनिन्छ । सो स्थायी प्रकृतिका दीर्घकालसम्म रहने हुन्छ । नेपालको सन्दर्भमा जङ्गली चरन तराईमा सिसौ, रुदिलो, मसला, कडिपत्ता, पङ्के, जामुन, आदि पहाडमा चिउरी, चिलाउने, अङ्गेरी, चौतारी, हाडेबयर, पैयूँ आदि छन् ।

खेतबारीमा उब्जाइने कृषिजन्य बालीनाली, अन्नबाली, फलफूल, तरकारीबाट पनि मौरीलाई पुष्परस, कुट उपलब्ध हुन्छ । जसलाई कृषिजन्य चरन भनिन्छ । कृषिजन्य चरन छोटो समयमा पनि मौरीलाई उपलब्ध गराउन सकिन्छ ।

जस्तै : तोरी, सस्युँ, मकै, फापर, सूर्यमुखी, लिची, सुन्तलाजात, स्याउ, केरा आदि ।

आहारपात्रो निर्माण र प्रयोग

कुनै स्थान विशेषमा वर्षभरि उपलब्ध हुने मौरी चरनको प्राप्यता र

लेखाजोखा राख्न र आहार व्यवस्था गर्नका लागि एउटा पात्रो तयार गर्नु पर्दछ । यस पात्रोमा त्यस क्षेत्रमा कुन बोटबिरुवाबाट मौरीले रस र कुट संकलन गर्छ, कुन बोटबिरुवा कहिले फुल्छ र फूल फुल्ने अवधि कति समय रहन्छ, उक्त फूलबाट मौरीले पुष्परस वा पराग के संकलन गर्छ जानकारी लिनका लागि आहारपात्रोको निर्माण गर्नु आवश्यक हुन्छ । यसबाट मौरी चरनको उपलब्धताका साथै सुख्खा याम र आहाराको व्यवस्थापन कहिले गर्नु पर्छ भन्नेबारे देखिन्छ । तालिकामा साधारण आहारपात्रोको क्यालेण्डर देखाईएको छ । क्यालेण्डरको प्रयोग गर्दा साधारणतय सेराना २ कि.मि र मेलिफेरा ५ कि.मि टाढासम्म चरनका लागि जान सक्छन् । सोबारे ध्यान दिनु पर्दछ ।

चरन नक्शात्तन र चरन क्षमता

चरन नक्शाङ्कनले चरन उपलब्ध हुने क्षेत्रलाई अङ्कित गर्दछ । चरन नक्शाङ्कनले त्यस क्षेत्रको जिल्ला या गाउँमा कुन चरन, कति परिमाणमा, कति समय उपलब्ध हुन्छ भन्ने जानकारी गराउँदछ । खासगरेर मौरीगोला स्थानान्तरण गर्ने सन्दर्भमा र मौरीखर्क स्थापनाका लागि चरन नक्शाङ्कन र चरन क्षमताको भूमिका धेरै महत्वपूर्ण हुन्छ । व्यावसायिक मौरीपालकले नेपालभरकै मौरी चरन नक्शाङ्कन गरी रेकर्ड राख्न त्यसैकारण जरुरी छ । जसको प्रयोगबाट मह उत्पादनमा भिन्नता आउँदछ । अर्को महत्वपूर्ण पक्ष चरन क्षमता हो । त्यस क्षेत्रमा उपलब्ध चरनमा कति संख्यामा मौरी या मौरीगोला राख्ने या मौरीखर्क स्थापना गर्ने या कति दिन, हप्ता, या महिना मौरी राख्ने, सो कुरा त्यहाँको चरन क्षमतामा भर पर्दछ । उदाहरणका लागि एउटा गोलालाई आवश्यक पर्ने कुट ५०-५५ कि.ग्रा., पुष्परस ६०-८० कि.ग्रा. प्रति वर्ष छ भने सो गोलाबाट अतिरिक्त मह या कुट उत्पादन गर्न सोभन्दा बढी पुष्परस र कुट त्यहाँको चरनबाट उपलब्ध हुनु पर्दछ । त्यसैलाई चरन क्षमता भनिन्छ । गोला संख्या र मह उत्पादनलाई चरन क्षमताले असर पार्दछ । एक अध्ययनअनुसार नेपालको चरन क्षमता १० लाख गोला भएको बताइएको छ । सरकारी आँकडाअनुसार हाल मौरीगोला संख्या करीब १ लाख २० हजारमात्र छन् ।



मौरी चरन-पात्रो

क्र.सं.	वनस्पती	क्षेत्रफल (हे.)	फल फुल्ने महिनाहरू											
			बैशाख	जेठ	असार	साउन	भदौ	असोज	कात्तिक	मंसिर	पुस	माघ	फागुन	चैत
१	चिउरी								
२	पैयू											
३	रुदिलो										
४	जामुनो /फरिल	
५	चाभ्रे	
६	फापर											
७	तोरी										
८	सिमल										
९	कटुस											
१०	चिलाउने													
११	क्यामुनो											
१२	धान											
१३	मकै				
१४	सिसौ	
१५	लिचि	
१६	टाँकी											
१७	कोईरालो											
१८	साज											
१९	काईयो फुल											
२०	सान्दान											
२२	आरु	
२३	आरुवखडा	
२४	केरा	
२५	बकाईनो											
२६	बनमारा											
२७	नासपति											
२८	सुन्तला											
२९	कागति	
३०	निमपत्ता											
३१	राजवृक्ष	
३२	अमला	
३३	रुद्राक्ष											
३४	भोगटे													
३५	टाटरी	
३६	टुजी	

नोट : धरातलिय स्वरुप, हावापानी, जलवायु परिवर्तन आदिको कारणले फुल फुल्ने समय तलमाथि हुनसक्छ ।



नेपालमा पाइने केही मौरी चरनहरू, तिनीको फुल्ने समय र ती चरनबाट प्राप्त आहार निम्न बमोजिम छन्:

नाम	फुल्ने महिना	स्रोत	कैफियत
अम्बा	चैत्र-जेष्ठ	रस र पराग	मध्यम
अनार	चैत्र-बैशाख	पराग	मध्यम
मेवा	जेष्ठ-भाद्र	दुवै	मध्यम
जामुन	जेष्ठ-आषाढ	दुवै	प्रबल
बयर	जेष्ठ-आश्विन	दुवै	मध्यम
चिउरी	आश्विन-माघ	रस	प्रबल
स्याउ	फाल्गुण-चैत्र	दुवै	मध्यम
नासपती	फाल्गुण-चैत्र	दुवै	मध्यम
ओखर	फाल्गुण-बैशाख	दुवै	प्रबल
अमिलो जात	फाल्गुण-चैत्र	दुवै	प्रबल
लिची	फाल्गुण-चैत्र	दुवै	प्रबल
केरा	बाह्रै महिना	दुवै	मध्यम
कपास	भाद्र-आश्विन	रस	प्रबल
मकै	फाल्गुण-अषाढ (तराई र भित्री मधेश), जेष्ठ-श्रावण (पहाड)	पराग	प्रबल
फापर	भाद्र-आश्विन	दुवै	प्रबल
धान	भदौ-आश्विन	पराग	मध्यम
तोरी आदि	असोज-मार्ग, मार्ग-पौष	दुवै	प्रबल
भुसे तिल, सस्युँ	असोज-माघ	दुवै	प्रबल
सूर्यमूखी	चैत्र-अषाढ	दुवै प्रबल	प्रबल

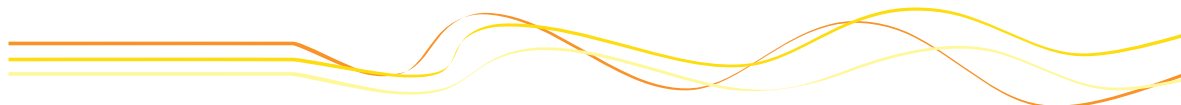



तिल	बैशाख-श्रावण	दुवै	प्रबल
साज	आषाढ-श्रावण	रस, पराग	प्रबल
कल्की	फाल्गुण-जेष्ठ	रस	प्रबल
कोइरालो	चैत्र-बैशाख	दुवै	न्यून
कडीपत्ता	बैशाख-जेष्ठ	रस	मध्यम
शिसौ	कार्तिक-मार्ग	दुवै	प्रबल
पैयूँ	कार्तिक-मार्ग	दुवै	प्रबल
रुदिलो	पौष-फाल्गुण	रस	प्रबल
घुर्सउली/वनमारा	मंसिर-माघ	रस, पराग	प्रबल
गुमपाती	पुस-चैत्र	रस	प्रबल
चाम्रो	बैशाख-अषाढ	रस, पराग	प्रबल
टुनी	फाल्गुण-चैत्र	रस	मध्यम
मसला	फाल्गुण-चैत्र	दुवै	प्रबल
सिसौ	फाल्गुण-चैत्र	रस	प्रबल
बोटधयैरो	चैत्र-बैशाख	दुवै	प्रबल
क्यामुना/जामुन	चैत्र-बैशाख	दुवै	प्रबल
अमलतास (राजवृक्ष)	बैशाख-जेठ	दुवै	मध्यम
चूत्रो/ऐँसेलु	फाल्गुण-चैत्र	दुवै	मध्यम
जमाने मान्द्रो	माघ-फाल्गुण	दुवै	मध्यम
कठिपत्ता	जेष्ठ-आषाढ	दुवै	प्रबल
प्याउली	फाल्गुण-भाद्र	दुवै	प्रबल
दुबो	भाद्र-आश्विन	पराग	न्यून



नेपाल मौरीपालन महासंघले प्रकाशन गर्न लागेको
सुचनामूलक मौरीपालन डाईरेक्टरी-२०७२ को लागि
पूर्ण सफलताको शुभकामना व्यक्त गर्दछु ।

प्रो. टोपलाल खनाल (रामप्रसाद)
मो. ९८४७०५२५९२
९८६७१२०४३२

खनाल मौरीपालन तथा मह पसल

बुङ्डी-६, कपिलवस्तु

हाम्रा सेवाहरू:

हामीकहाँ प्राकृतिक शुद्ध मह, घर
एवम् गोला, मौरीपालन सम्बन्धी सम्पूर्ण
सामग्रीहरू उपलब्ध छ ।

नेपाल मौरीपालन महासंघले प्रकाशन गर्न लागेको
सुचनामूलक मौरीपालन डाईरेक्टरी-२०७२ को लागि
पूर्ण सफलताको शुभकामना व्यक्त गर्दछु ।

प्रो. विष्णुप्रसाद भुषाल
मो. ९८५५०५९५८९

भरतपुर बि किपिङ्ग मौरी पालन उद्योग

भरतपुर-९, चितवन, फोन: ०५६-५२५०५९

हाम्रा सेवाहरू:

प्राकृतिक शुद्ध मह, मेलीफेरा/सेरेना मौरी,
घर एवम् गोला, मौरी पालन सम्बन्धी सम्पूर्ण
सामग्रीहरू, मौरी पालन सम्बन्धी विशिष्ट
तालिम र परामर्श सेवाहरू...

नेपाल मौरीपालन महासंघले प्रकाशन गर्न लागेको
सुचनामूलक मौरीपालन डाईरेक्टरी-२०७२ को लागि
पूर्ण सफलताको शुभकामना व्यक्त गर्दछु ।

प्रो. युवराज श्रेष्ठ
९८५५०५४२८६

शिवशक्ति मौरीपालन स्रोत केन्द्र

भ.उ.म.न.पा.-१०, (एयरपोर्ट गेट) चितवन

हाम्रा सेवाहरू:

प्राकृतिक शुद्ध मह, मेलीफेरा/सेरेना मौरी,
घर एवम् गोला, मौरी पालन सम्बन्धी सम्पूर्ण
सामग्रीहरू, मौरी पालन सम्बन्धी विशिष्ट
तालिम र परामर्श सेवाहरू...

APIS HIMALYAN HONEY

मौरी, मह, मौरी घर तथा मौरीपालन
सम्बन्धी सम्पूर्ण सामग्री तथा तालिम....

APIS NEPAL PVT LTD.

Kathmandu, Naryanthan

9851180877

honeybeenepal@gmail.com

Dhaulagiri API Culture Center

Ratnanagar-4, Chitwan

Ph.: 056-560007

Dhaulagirihoneybee@yahoo.com



नेपालमा मौरी व्यवसायको महत्व, अवस्था सम्भाव्यता तथा चुनौतीहरू



जगदीश भक्त श्रेष्ठ
वरिष्ठ मौरी विज्ञ

नेपालमा मौरी व्यवसायको महत्व

प्रकृतिमा पाइने, स्थानिय श्रोत साधन मध्ये पुष्परस, कुट आदि संकलन गर्ने क्रममा परागसेचन कार्य समेत गरी वाली नाली, फलफूल तथा बनस्पतिहरूमा महत्पूर्ण योगदान पुऱ्याउन एवम् गुणस्तरीय उत्पादन तथा उत्पादकत्वमा वृद्धि गर्ने मौरीलाई उपयुक्त वातावरण कायम गरी आधुनिक व्यवसायको रूपमा पालन गर्न सकियो भने मौरी पालनबाट प्रशस्त लाभ लिन सकिन्छ । मौरी पालनलाई व्यवसायको रूपमा अपनाउँदा आधुनिक प्रविधि अपनाउँनुको साथै आधुनिक स्थानान्तरण तथा व्यावस्थापन अपनाउँनु आवश्यक छ ।

नेपालमा उपलब्ध श्रोत साधन मौरी पालनमा संलग्न ब्यक्तिहरूमा भएको सीप, लगनशिलता खाद्य तथा पोषण सुरक्षाको माग समेतले गर्दा मौरी पालन व्यवसायको महत्व निकै चुलिएको छ ।

नेपालको भौगोलिक वनौट तथा वातवरणले गर्दा प्राकृतिक श्रोतमा ब्यवसायिक मौरी पालनको लागि उपयुक्त हुने बनस्पति वोट विरुवाहरूको बाहुल्यता छ, र एपिस् मेलिफेरा मौरी नेपालमा ब्यवसायिक मौरी पालनको लागि भित्रिएपछि मौरी पालनबाट मौरी पालक कृषकहरूको रोजगारीमा तथा आयमा वृद्धि हुनुकोसाथै मौरी पालनबाट वाली विरुवाहरूको पराग सेचनमा प्रभावकारीता आई वाली नालीको उत्पादनमा गुणात्मक एवम् परिमाणात्मक वृद्धि हुनुका साथै वातावरण संरक्षणमा समेत सहयोग पुग्ने रहेको छ । नेपालको विद्यमान वन जङ्गल, खेती प्रणाली तथा चरण सम्भाव्यताले नेपालमा मौरी पालन व्यवसाय फस्टाउन सक्ने एउटा बलियो महत्वपूर्ण आधार दिएको छ ।

मौरी पालन व्यवसायबाट हुन सक्ने लाभहरू

मौरी पालनलाई व्यवसायको रूपमा अगाल्दा धेरै ठूलो लगानी न भएमा पनि मौरी पालन शुरुवात गर्न सकिन्छ । यो व्यवसाय शुरु गर्दा धेरै ज्यामी पनि आवश्यक पर्दैन र यसबाट पहिलो वर्षमा नै आय आर्जन गर्न सकिन्छ ।

मौरी पालन व्यवसायको महत्व, यसबाट प्रतक्षयफईदाको साथै अप्रत्यक्ष फाईदाहरू समेत प्राप्त हुने हुँदा भनै बढेको छ । मह, मैन, कुटरोयल जेली, मौरी कुट, विष, चोप, मौरी गोला आदि मौरी पालन बाट प्राप्त हुने प्रत्यक्ष लाभ हुन भने पराग सेचन, जैविक विविधता संरक्षण, प्राकृतिक संतुलन कायम, गुणस्तरीय उत्पादन तथा उत्पादकत्वमा वृद्धि तथा स्वरोजगार सृजना गनयसबाट पाइने अप्रत्यक्ष लाभ हुन । मौरी पालन व्यवसाय जुन सुकै उमेरका ब्यक्ति,हरूले गर्न सक्दछन् भने महिलाहरूको लागि पनि यो बडो उपयुक्त व्यवसाय हुन सक्दछ । मौरी पालन व्यवसायले देशकै आर्थिक वृद्धि मात्र होइन ब्यवसायिकहरूको जीवन स्तर उठाउने र राजस्व वृद्धि गर्नेमा समेत योगदान पुऱ्याउन सक्ने भएको हुँदा यसको महत्व व्यापक छ ।

नेपाल मौरीका जाती तथा प्रजातीको लागि पनि धनि राष्ट्र हो । नेपालको घर पालुवा मौरी एपिस् सेराना मौरी ग्रामिण क्षेत्रमा परम्परागत रूपमा पालिदै आएको कारवणबाट पनि मौरी पालनलाई ब्यवसायिककता तर्फ पाइला अघि बढाउन सजिलो भई सघाउ पुगेको छ ।

वर्तमान अवस्था

नेपालमा परम्परागत मौरी पालन आदि काल देखी गरिदैआएको भएता पनि स्थानीय एपिस सेराना जातको घर पालुवा मौरीलाई प्राकृतिक एवम् परम्परागत मुढे घर र खोपे घरमा राखी मह उत्पादन गर्ने प्रचलन हालपनि नेपालको प्रायः धेरै क्षेत्रहरूमा पाईन्छ ।

२०३२।३३ देखि ब्यवसायिक कीट विज्ञान आयोजना अन्तरगत मौरी पालन कार्यक्रमहरू संचालन हुँदै आएको छ । २०४३ सालमा मौरी पालन केन्द्र स्थापना भई २०४४ श्रावण मा मौरी पालन तालिम तथा प्रसार सेवा आयोजना लागू भएको र २०५१।५२ सालमा मौरी पालन विकास शाखाको स्थापना भई हाल सम्म मौरी पालन कर्मचारीहरू संचालन हुँदै आएका छन् । राष्ट्रिय तथा अन्तरराष्ट्रिय गैर सरकारी संस्थाहरूले तथा आयोजनाहरूले पनि मौरी पालन तथा परागसेचन संम्बन्धि कार्यक्रमहरू संचालन गर्दै आएका छन् । नेपाल व्यापार



एकिकृत रणनीति अन्तरगत मह निर्यात योग्य बहुमूल्य बस्तुको रूपमा राखिएको छ ।

यसले गर्दा गुणस्तरीय मह उत्पादन यसको निर्यात तथा व्यापार घाटा कम गर्न थप उत्प्रेरण तथा प्रवर्द्धन मिलेको छ । २०७१।७२ मा २३५० मे.ट मह उत्पादन हुने लक्ष राखिएको छ भने यूवा लक्षित कार्यक्रम अन्तरगत नेपाल सरकारले ३५ वटा जिल्लाहरूमा मौरी पालन कार्यक्रम संचालन गरी यूवाहरूलाई क्लष्टर एप्रोचमा मौरी पालन गरी रोजगारी सृजना गर्नुको साथै गुणस्तरीय मह उत्पादन गरी निर्यातको मध्यमबाट व्यापार घाटा न्यून गर्न समेत सघाउ पुग्ने छ । नेपालमा उत्पादित महलाई व्यवस्थापनको आधारमा तीन प्रकारका महमा वर्गीकरण गरिन्छ : जस्तै जङ्गली, परम्परागत र आधुनिक मह । त्यसै गरी मौरीको जातका आधारमा महको विविधिकरणको आधारमा ए. मेलिफेरा मह, ए. डोर्साटा मह, ए. सेराना मह वा ए. लेवोरियोसा मह जसलाई जडीवुटी श्रोतबाट उत्पादित भएको हुदाँ यसलाई विशिष्ट महको रूपमा लिईन्छ । पर्वतीय क्षेत्रमा जडीवुटी श्रोतबाट उत्पादित महलाई पर्वतीय मह भन्ने गरिन्छ । यसै गरी नेपालको पहाडी तथा पर्वतीय क्षेत्रमा कुनै पनि रासायनिक पदार्थ, विषादी, प्रतिजैविक पदार्थ वा हानिकारक औषधि प्रयोग नगरी उत्पादित मह प्रांगारिक महको रूपमा प्रचलित छ ।

अवसर तथा सम्भावना

मौरी पालन नेपालमा परम्परागत रूपमा पनि पालिदै आएको हावापानी तथा जलवायु उपयुक्त भएको मौरीको लागि प्रशस्त चरण उपलब्ध हुने भएको, जग्गा जमिन धेरै नभए पनि पुग्ने भएको, परम्परागत सीप तथा ज्ञान धरोहरको रूपमा भएको, तथा नेपालमा उत्पादित मह, प्राकृतिक रूपमा नै प्रांगारिक भएकोले नेपालमा विशिष्ट मह उत्पादको प्रचुर सम्भावना रहेको तथा थोरै लगानीबाट देशै भरि नै मौरी पालन गर्ने सम्भावना रहेको छ ।

नेपाली महको स्वदेश तथा विदेशमा पनि राम्रो माग रहेको छ । मह औषधिको रूपमा मात्र होइन पौष्टिक आहारको रूपमा पनि खाने जन चेतना वृद्धि हुँदै गई रहेको अवस्थामा छिमेकी राष्ट्रहरूबाट पनि महको राम्रो मूल्य प्राप्त हुन सक्ने सम्भावना वृद्धि हुँदै गएको छ । मौरी पालन व्यवसायबाट मह बाहेक अन्य उत्पादनका विविधिकरण तथा खपत हुने सम्भावना पनि बढेको छ । नेपाल सरकारले महलाई उच्च बालीमा राखेको छ ।

मौरीपालनका मुख्य चुनौतीहरू

नेपालमा मौरीपालनमा प्रत्यक्ष वा अप्रत्यक्ष रूपमा निम्न बमोजिमका चुनौतीहरू विद्यमान छन्:

- ▶ विषादी अवशेष अनुगमन कार्यक्रमको अभाव,
- ▶ अन्तर्राष्ट्रिय मान्यता प्राप्त प्रयोगशाला र उपकरणको कमी,
- ▶ प्रमाणीकरण व्यवस्थाको कमी ।
- ▶ प्रशोधन तथा प्याकेजिङ जस्ता सुविधाहरू विभिन्न स्तरमा नहुनु आदिले गुणस्तरीय मह व्यापारमा समस्या परेको देखिनु ।
- ▶ वन फँडानी तथा डढेलोबाट मौरीचरनमा समस्या हुनु ।
- ▶ चरनक्षेत्रमा यातायातको पहुँच नहुनु ।
- ▶ कृषकहरूलाई परागसेचनको महत्व थाहा नहुनु ।
- ▶ बालीहरूमा कडा विषादीको प्रयोग हुनु ।
- ▶ बालीनालीमा जैविक विषादीको प्रयोग कम हुनु ।
- ▶ दक्ष जनशक्तिको अभाव तथा परिचालनमा कमी हुनु ।
- ▶ मौरीपालन प्रविधिको विकास तथा अनुसन्धानको कमी हुनु ।
- ▶ मौरीपालन विकास नीतिको अभाव जस्ता समस्याहरूले मौरीपालनको विकास तथा अग्रगमनमा अवरोध पुऱ्याइरहेको देखिनु ।

मह निर्यात व्यापारका चुनौतीहरू

स्तरीय उत्पादन गर्न सक्षम भए पनि नेपालका मह कारोबारीले विकसित मुलुकहरूमा मह निर्यात गर्न धेरै चुनौतीको सामना गर्नुपरेको छ । यी चुनौतीहरू देहायबमोजिम छन् :

- ▶ ठूला आयातकर्ताहरूको मागअनुसार पर्याप्त मह उत्पादन नहुनु,
- ▶ दुर्गम क्षेत्रमा यत्रतत्र छरिएका साना मौरीपालकबाट एकै स्रोत र गुणस्तरको मह सङ्कलन हुन नसक्नु,
- ▶ आयातकर्ता मुलुकहरूका नियम र सर्त कडा हुनु,
- ▶ नेपाली मौरीपालकहरूलाई असल मौरीपालन अभ्यास, महको गुणस्तर तथा मापदण्ड र आवश्यकता तथा कानुनी सर्तबारे जानकारी नहुनु,
- ▶ अन्य मुलुकहरू र त्यसमा पनि युरोपेली सङ्घभित्रैका राष्ट्रहरूका निर्यातकताबाट भइरहेको प्रतिस्पर्धा,
- ▶ खर्चिलो र भ्रन्भटिलो प्रमाणीकरण प्रक्रिया र
- ▶ युरोपेली सङ्घले निर्धारण गरेको परिभाषाका कारण ए.मेलिफेरा बाहेक अन्य मौरीले उत्पादन गरेको मह निर्यातमा आउने अवरोध ।



महको परिचय र उपादेयता



डा. सुरेन्द्र राज जोशी
बरिष्ठ मह विज्ञ

परिचय

मौरीले फूलको रस, विरुवाको चोप एवम् हनीड्यू संकलन गरी त्यसमा आफ्ना इन्जाइमहरू मिसाएर प्रशोधन गरी चाकामा भण्डार गरी राखेको गुलियो पदार्थलाई मह भनिन्छ । कोडेक्स एलिमेन्टारिअस कमिसनले परिभाषा गरे अनुसार मह बनस्पतिजन्य प्राकृतिक श्रोतबाट मात्र तयार भएको हुनु पर्दछ । मौरीले चीनी चास्नी, मिठाइ, जाम आदि बाट उत्पादन गरेको महलाई सो परिभाषा अनुसार मह भन्न मिल्दैन । महमा पाइने ग्लुकोज, फ्रुक्टोज, भिटाभिन, खनिज पदार्थ जस्ता विभिन्न तत्वहरू स्वास्थ्यका लागि अति नै लाभदायक मानिन्छन् । महको प्रयोग घाउ, खटिरा एवम् रुघाखोकी निको पार्न देखि लिएर आयुर्वेदिक औषधिहरू, मलमहरू तथा श्रृंगारका सामानहरूमा पनि हुने गर्दछ । तर तोकेको मापदण्ड अनुसारको मह नभएमा अर्थात् मिसावटयुक्त महको प्रयोगले भने पखाला लाग्ने, वान्ता हुने, रिङ्गटा लाग्ने जस्ता बेफाईदा पनि हुन सक्छन् । महमा मौरीले थपेका इन्जाइमहरू र बनस्पतिजन्य केहि प्राकृतिक गुणहरू हुन्छन् । घारको व्यवस्थापन एवम् मह प्रशोधनका बेला भएका कतिपय त्रुटिले गर्दा महका ती गुणहरू नष्ट हुन सक्छन् । तसर्थ मौरीपालक, मह व्यवसायी र उपभोक्ताहरूले महमा के के तत्वहरू हुन्छन्, मह कसरी बन्दछ, यस्मा के के गुणहरू हुन्छन् र यसको प्रशोधन, भण्डारण, विक्रि वितरण एवम् प्रयोग कसरी गर्नु पर्दछ भन्ने कुरा थाहा पाउनु अति आवश्यक ठहरिन्छ । ती विषयमा यो लेखले संक्षिप्त जानकारी दिन प्रयास गरेको छ ।

महमा कुन-कुन तत्वहरू हुन्छन् ?

महमा सामान्यतया १६-१८ भाग पानी, ७५-८० भाग गुलियो पदार्थ र २-९ भाग अन्य रासायनिक पदार्थहरू (भिटाभिन, खनिज पदार्थ, एमिनोएसिड आदि) हुन्छन् । महको भण्डारण क्षमता त्यसमा भएको पानीको मात्रामा भर पर्दछ । महमा पाइने मुख्य गुलियो तत्वहरू ग्लुकोज र फ्रुक्टोज हुन । औसतमा महमा फ्रुक्टोजको मात्रा ३५(४०५ र ग्लुकोजको मात्रा ३०(३५५ प्रतिशत हुन्छ । सापेसति रूपमा

पानी भन्दा गुलियो पदार्थ अधिक भएको फ्रुक्टोजका भन्दा ग्लुकोजको मात्रा बढी भएको मह चाँडै जम्दछ, जस्तै: तोरीको मह । चाडै जम्ने महमा फर्मेन्टेसनको सम्भावना अलिकति बढी हुन्छ । पुष्परसबाट बनेको महमा सुक्रोजको मात्रा ५% सम्म हुन्छ भने हनीड्यूबाट बनेको महमा अधिकतम १०% हुन्छ । त्यो भन्दा बढी सुक्रोज भएको महमा शंका उत्पन्न गर्नु पर्ने हुन्छ । या त त्यस्तो मह मौरीलाई प्रशस्त चीनी चास्नी खाएर उत्पादन गरेको हुन सक्छ वा त्यसमा चीनी वा गुड मिसाएको हुन सक्छ । महमा माल्टोज, मेलिसिटोज, एफीलोज आदि नामका गुलियो पदार्थहरू पनि हुन्छन् । सामान्यतया हनीड्यूबाट बनेको महमा त्यस्ता गुलियो पदार्थहरूको मात्रा बढी हुन्छ भने पुष्परसबाट बनेको महमा तीनको मात्रा कम हुन्छ । ओलिंगो सेकेराइड नामको गुलियो पदार्थ हनीड्यूमा मात्र पाइन्छ । महमा पराग कणहरू पनि हुन्छन् । माइक्रोसकोपको सहायताले परागकणहरूको पहिचान गर्न सकेमा महको बानस्पतिक एवम् भौगोलिक श्रोत पत्ता लगाउन सकिन्छ ।

महमा मुख्य ३ किसिमका इन्जाइमहरू हुन्छन् । इनमर्टेज नामको इन्जाइमले साधारण सुगरलाई ग्लुकोज र फ्रुक्टोजमा परिणत गराउँछ । ग्लुकोज अक्सीडेजले एन्टीवायोटिक तत्व उत्पादन गर्दछ । डायस्टेज नामको इन्जाइमले माल्टोज तथा अन्य सुगर बन्नमा मद्दत पुऱ्याउँछ । महलाई ४०° भन्दा बढी तापक्रममा तताउदा यी सबै इन्जाइमहरू नष्ट हुन जान्छन् । एउटा तथ्याङ्क अनुसार महलाई यदि ६०° से.ग्रे. मा तताउने हो भने यसमा भएको इनमर्टेज इन्जाइम ५ घन्टामै नष्ट हुन्छ । तर त्यहि महलाई यदि १०° से.ग्रे. मा भण्डारण गर्ने हो भने २५ वर्ष सम्म पनि त्यति इन्जाइम नष्ट हुदैन । त्यसैले महलाई कहिल्यै पनि तताउनु हुदैन र सम्भव भएमा १०° से.ग्रे. भन्दा कम तापक्रम भएको ठाउँमा भण्डारण गर्नु पर्दछ । महलाई तताएको छ वा छैन भनेर एच एम एफ नामक रासायनिक तत्व को जाँच गर्ने गरिन्छ । नतताएको महमा यसको मात्रा ४० मि. ग्रा. प्रति कि. ग्रा. भन्दा कम हुन्छ ।



महको महत्व एवम् गुणस्तर निर्धारण गर्ने आधारहरू

महलाई संस्कृतमा मधु, जर्मनमा होनी (Honig), इटालियनमा मएले (Miele), उर्दुमा सहद् (Shahad), फ्रेन्च र सपनशिमा मएले (Miel) भन्ने गरिन्छ । यी नाम हरूको शाब्दिक अर्थ मिठो र अनुपम भन्ने हुन्छ । सबै धर्म, संस्कृति र परम्परामा महको उच्च स्थान छ । त्यो महत्वलाई कामय राख्नु मह काढ्दा, प्रशोधन गर्दा, भण्डार गर्दा एवम् विक्रि वितरण गर्दा पूर्ण सावधानी अपनाउनु पर्ने हुन्छ । मौरी पालकले घरको स्थिति, चरनको उपलब्धता र त्यस ठाउँको हावापानीलाई मध्य नजर राखेर मह काढ्ने गर्नु पर्दछ । महमा पानी सोस्ने गुण (Hygroscopic) हुने भएकाले मह प्रशोधनका लागि आवश्यक पर्ने सबै भाँडा सुख्खा राख्नु पर्दछ । महलाई सिधा आगोमा वा घाममा कहिल्यै पनि तताउनु हुँदैन । मह जति ताजा (Fresh) हुन्छ त्यति राम्रो हुन्छ । महमा भएको प्राकृतिक वास्ना नष्ट नहोस् र यसको रासायनिक संरचना पनि यथावस्थामै रहिरहोस् भन्नका लागि महमा कुनै पनि किसिमको मिसावट गर्नु हुँदैन । महलाई खानेतेल, मट्टितेल, पेट्रोल, विषादी, रक्सी, औषधि वा अन्य कडा वास्ना आउने वस्तु राखेको भाँडामा अथवा फलाम, टीन आदि खिया लाग्ने धातुको भाडामा राख्नु हुँदैन । भण्डारण गर्नु पर्ने महमा पानीको मात्रा २०% भन्दा कम हुनु पर्दछ । पानीको मात्रा बढी भएमा व्याक्टेरिया, दुसी, यीस्ट, अल्गी र परागकण जस्ता महमा पाइने जीवित तत्वहरू सक्रिय हुन थाल्दछन् र महलाई विगार्दछन् । प्रायजसो वढी पानी भएको महमा यीस्ट (yeast) चाँडो बढ्ने र हुर्कने मौका पाउँछन् र त्यसलाई अमिल्याउने कार्य (फर्मेन्टेसन) गर्दछन् । तिनले महमा पाइने सुगरलाई टुक्याएर अल्कोहल र कार्बनडाइअक्साइड उत्पादन गर्दछन्, जसका कारण महमा रक्सी जस्तो गन्ध र पानीको जस्ता फोका (Bubbles) आउँछन् । त्यसले गर्दा मह राखेको भाँडाको विक्रो आफै खुल्ने र मह पोखिने डर हुन्छ । तर महको रासायनिक संरचना र यसमा पाइनु इन्जाइमका कारणले गर्दा ताजा महमा भने ती तत्वहरू निस्क्रिय अवस्थामा रहेका छन् ।

सामान्यतया मानिसले महको रङ, वास्ना र स्वादलाई नै सबैभन्दा बढी महत्व दिने गर्दछन् । तर तिनका आधारमा महको गुणस्तर निर्धारण गर्न भने निकै गाह्रो पर्दछ । हरेक मानिसले फरक-फरक किसिमको स्वाद मन पराउँछन् । महको रङ, वास्ना, स्वाद र चिपचिपेपन वानस्पतिक श्रोतमा भर पर्दछ । जस्तै रिठ्ठा, निम, फापर, हनीड्यू आदिबाट बनेको मह कालो रङको हुन्छ, कागती, सुन्तला, चीउरी आदिबाट बनेको मह सेतो रङको हुन्छ भने सूर्यमुखीबाट बनेको मह सुनौलो रङको हुन्छ । त्यस्तै तोरीको मह छिट्टै जम्ने खालको हुन्छ भने क्लोभरको मह नौनी जस्तो हुन्छ । धेरै मान्छेले जमेको महलाई चीनी मिसाएको मह भन्ने गर्दछन् तर यो गलत धारणा हो । मह जम्ने सामान्य प्राकृतिक प्रकृया हो । जमेको महको भाडालाई तातो पानीमा राखेमा त्यो तरल बन्दछ र तरल महमा अलिकति जमेको मह राखेर चलाएमा त्यो जम्न पनि सक्दछ । महको गुणस्तर नियन्त्रणका लागि विभिन्न देशहरूले आ(आफ्ना मापदण्डहरू बनाएका हुन्छन् । नेपालले पनि महको गुणस्तर निर्धारणका लागि गुणस्तर परिधि तोकिदिएको छ (नेपाल राजपत्र भाग ३ खण्ड ५० संख्या ४२, २०५७) तर यसलाई अन्तर्राष्ट्रिय मापदण्ड अनुसार अध्यावधिक गर्न भने सकिएको छैन । विश्व खाद्य संगठनको कोडेक्स एलीमेन्टारिअस कमिसन (Codex Alimentarius Commission) ले महको गुणस्तर निर्धारण गर्न देहाय बमोजिमको स्पष्ट मापदण्डको व्यवस्था गरेको छ ।

निर्धारणको आधारहरू	निर्धारण गर्ने विधि	मापदण्ड
मह राखेको भाँडा	आँखाले हेरेर	भाडामा टासेको लेवल अनुसारको तौल भएको, मह अलग अलग तहमा नछुट्टिएको एवम् धेरै पातलो नदेखिने
शुद्धता	आँखाले हेरेर	महमा मौरीका पखेटा, खुट्टा, मैन आदि विकारहरू नतैरिएको
वास्ना	नाकले सुँघेर	नमीठो एवम् नराम्रो गन्ध नभएको
स्वाद	जिब्रोले चाखेर	तितोपन, अम्लीयपन तथा जिब्रो विगार्ने किसिमको स्वाद नभएको
पानीको मात्रा		महमा पानीको मात्रा २०% भन्दा कम हुनुपर्छ
मह पकाएको छ वा छैन भनेर HMF जाँच गर्ने		महमा HMF को मात्रा ४० मि.ग्रा र प्रति कि.ग्रा हुनुपर्छ
महको वानस्पतिक श्रोत	कोडेक्स एलीमेन्टारिअस कमिसन ले तोकेको विधि अनुसार	लेवलमा उल्लेख भएको ठाउँ एवम् वानस्पतिक श्रोतसँग मिल्ने पराग कणहरू भेटिनु पर्दछ
चीनी, खुदो, गुण मिसाएको छ, छैन भनेर Sucrose जाँच गर्ने	प्रयोगशालामा	महमा सुक्रोजको मात्रा ५% (५ ग्रा प्रति १०० ग्रा) भन्दा कम हुनु पर्दछ
ल्युकोज र फ्रुक्टोजको मात्रा, इनजाइम, एमिनो एसिड आदि		तोकेको मापदण्ड अनुसार



महको प्रयोग

महको प्रयोग पौष्टिक आहरका रूपमा, साँस्कृतिक चाडपर्वहरू र धार्मिक संस्कारमा प्रयोग हुने पञ्चमृत तथा मिष्ठान्न भोजनका साथै मानव शरीरमा लाग्ने कतिपय रोगको उपचारको लागि गर्ने गरिन्छ । रुघाखोकीको औषधिका लागि मात्रै पनि विश्वभरीमा २०० टन भन्दा बढी महको प्रयोग भैरहेको तथ्य प्रकाशमा आएको छ । चोटपटक लागेको, घाउ खटिरा भएको एवम् जलेको ठाउँमा लगाउन तथा ड्रेसिङ गर्न पनि महको प्रयोग हुने गर्दछ । महले दुसी र ब्याक्टेरिया जस्ता रोगका किटाणुहरूलाई नष्ट गर्ने हुँदा यसलाई एन्टिबायोटिक र एन्टिसेप्टिक (प्रतिजीवी)का रूपमा पनि प्रयोग गर्ने गरिन्छ । आयुर्वेदिक औषधिहरू, मलमहरू तथा श्रृंगारका सामानहरूमा पनि महको प्रयोग हुने गर्दछ । महको साईड इफेक्ट नहुने हुनाले हरेक बिक्रेताले दैनिक रूपमा मह खादाँ स्वस्थ र स्फूर्त रहन सकिन्छ । वयस्क मानिसले एकदिनमा १००-१५० ग्रा र बच्चाहरूले ३०-५० ग्राम सम्म मह खान्ने गर्छन् ।

महले एन्टीबायोटिकको काम कसरी गर्दछ ?

१. महमा उच्च रसाकर्षण चाप (high osmotic pressure) हुन्छ । महमा पानीको मात्रा निकै कम हुने भएकोले यसलाई ग्लुकोज

र सुक्रोजको पूर्ण संतृत घोल पनि भन्ने गरिन्छ । त्यसैले घाउ वा खटीरामा मह लगाउँदा त्यसमा भएका दुसी, ब्याक्टेरिया एवम् अन्य किटाणुहरूको शरीरको पानी महले सोसी दिन्छ र तिनीहरूलाई मारी दिन्छ ।

२. महमा अम्लीयपन ज्यादा हुन्छ । महमा निकै कम पी एच (pH) मान हुने भएकोले कतिपय ब्याक्टेरियाहरू यसमा बाच्न सक्दैनन् । सामान्यतया महमा पीएचको मान ३.२ देखि ४.५ सम्म हुन्छ जबकी अधिकांस ब्याक्टेरियालाई बाच्नको लागि पीएचको मान ६ भन्दा बढी हुनु आवश्यक हुन्छ ।

३. महमा ब्याक्टेरियाको बृद्धि विकासमा रोकावट पैदा गर्ने इनहिबिन तत्व पाइन्छ । महमा ग्लुकोज अक्सिडेज नामको इनजाइम पाइन्छ जसबाट हाइड्रोजन पर अक्साइड र ग्लुकोनिक एसिडको उत्पादन हुन्छ । हाइड्रोजन परअक्साइडले ब्याक्टेरियाको बृद्धि विकासमा रोकावट पैदा गर्दछ । महलाई पकाउदा, तताउदा वा घाममा राख्दा सो इनजाइम नष्ट हुन जान्छ र त्यस्तो महमा इनहिबिन तत्व पनि रहदैन ।

४. महमा एन्टीबायोटिकको काम गर्ने बनस्पतिजन्य रसायनहरू हुन्छन् । जस्तै: टर्पीन्स, पीनो सिम्ब्रीन, बेन्जाइल अल्कोहल । कुनै बिरुवाको पुष्परसबाट बनेको महमा त्यस्ता तत्वहरू बढी भेटिन्छन् भने कुनै महमा त्यस्ता तत्वहरू कम भेटिन्छन् ।

नेपाल मौरीपालन महासंघले
प्रकाशन गर्न लागेको सुचनामूलक
मौरीपालन डाईरेक्टरी-२०७२ को
लागि पूर्ण सफलताको
शुभकामना व्यक्त
गर्दछु ।

अध्यक्ष
 मिनराज घिमिरे
 मो.: ९८५७८३२९५३

अम्बिकेश्वरी मौरी
पालन सहकारी संस्था
 घोराही-११, दाङ

नेपाल मौरीपालन महासंघले
प्रकाशन गर्न लागेको सुचनामूलक
मौरीपालन डाईरेक्टरी-२०७२ को
लागि पूर्ण सफलताको
शुभकामना व्यक्त
गर्दछु ।

अध्यक्ष
 लिलबहादुर राना
 ९८५८०४२०१४

जनकल्याण बहुउद्देशीय
सहकारी संस्था
 कोहलपुर, बाँके



संरक्षणको पर्खाइमा नेपालको आदिवासी मौरीका जातिहरू :



खेमराज न्यौपाने (पि.एच.डी, एपिकल्चर)
सह-प्राध्यापक, कृषि तथा वन विश्वविद्यालय

परिचय

नेपालको हावापानी र बानपतिक विधिता मौरीको जीवन चर्याको लागि उपयुक्त भएको हुनाले संसारमा पाइने सबै जातका मौरीहरू प्रायः सबै जसो नेपालमा पाइन्छन् । उच्च पहाडी क्षेत्रमा भीरमौरी, मध्यपहाडी क्षेत्रमा कठ्यौरी मौरी, तराई क्षेत्रमा सिंगुसर तराईदेखि उच्च पहाडी क्षेत्रमा स्थानीय घरपालुवा मौरी सपिस सेरेनाका विभिन्न उपजातिहरू अनादीकालदेखि एक आपसमा क्षेत्रीय भागवण्डा गरी मिलेर बस्दै आएका छन् । यस बाहेक खिल रहित मौरी (Stingless bees) जस्तै Trigona तथा Melipona का विभिन्न उप-जातिहरू पनि नेपालको मध्य क्षेत्रमा पाइने गर्दछन् । माथि उल्लेखित मौरीका सबै जाति तथा उपजातिहरू नेपालको आदिवासी मौरीका जातिमा पर्दछन् । युरोपेली मौरी एपिस मेलिफेरा बाह्य देशबाट ल्याईएको मौरी हो जुन हाल तराई तथा भित्री मधेशमा व्यावसायिक मह उत्पादनका लागि लोकप्रिय बन्दै आएको छ । युरोप, अमेरिका, अफ्रिका, अष्ट्रेलिया महादेशहरूमा मौरीको एउटा जाति एपिस मेलिफेरा मात्र पाइन्छ । संसारमा हालसम्म पत्ता लगाईएका मौरीका जातिहरू मध्ये एपिस मेलिफेरा बाहेक भीर मौरी, सिंगुस मौरी, सेरेना मौरी, कठ्यौरी मौरी एपिस निग्रोन्सिन्टाटा आदि जातका मौरीहरू यी महादेशहरूमा पाइदैनन् । मौरीको विकास क्रममा एपिस मेलिफेराको उत्पत्ति पनि एसिया महादेशबाट एपिस सेरेना हिमालयको टूयाक हुँदै अफ्रिका तथा युरोपमा गएर भएको भन्ने छ ।



कठ्यौरी मौरी

यसबाट के पुष्टि हुन्छ भने संसारमा मह उत्पादनको दृष्टिले महत्वपूर्ण ठानिएका सबै मौरीको उत्पत्ति स्थल एसिया प्रान्त त्यसमा पनि दक्षिण पूर्वी एसिया नै ठानिएको छ । नेपाल, भारत, भुटान, इन्डोनेसिया, मलेसिया विशेषतः संसारमै मौरीको जातीय विविधताले धनी देशहरू मानिन्छन् । नेपालका आदिवासी मौरीका विभिन्न जातहरू नेपालको विभिन्न भौगोलिक क्षेत्रमा बाँडिएर बसेका हुनाले यिनीहरूबाट हामी मानव जातिलाई प्राप्त हुने प्रत्यक्ष तथा अप्रत्यक्ष फाईदाहरू हामीले सोचेभन्दा धेरै गुना बढी छन् ।



सिंगुस मौरी

मह, मैन, कूट, शाही खुराक तथा मौरी विष उत्पादनबाट प्रत्यक्षरूपमा आर्थिक तथा स्वास्थ्य लाभ गर्न सकिन्छ भने यी मौरीले हुने पराग सेचनबाट किसानहरूको बालिनालीको उत्पादन र गुणस्तरमा धेरै गुना वृद्धि हुनुका साथै जैविक विविधता संरक्षण गर्न र वातावरण शुद्धिकरण गर्न ठूलो भूमिका खेल्दछन् । हाम्रा स्थानीय मौरीका जातिहरूबाट हामीलाई प्राप्त हुने यस्ता सेवाहरूको मूल्य अकल्पनीय छ । मौरीबाट प्राप्त हुने यस्ता अमूल्य सेवाहरू अनादीकालदेखि हामीले निःशुल्क प्राप्त गर्दै आएका छौं । तर चेतनाको कमीका कारण हाम्रै गतिविधिले गर्दा हाम्रो देशका यस्ता मौरीका अमूल्य आदिवासी जातिहरू जोखिममा पर्दै गएका छन् । मानव जातिको अस्तित्व बनस्पतिसँग जोडिएको छ भने बनस्पतिको अस्तित्व मौरीसँग जोडिएको छ । यसले के पुष्टि गर्दछ भने मानिस मौरी र बनस्पतिको बीचमा अनोन्याश्रित सम्बन्ध सृष्टिको सुरु देखि नै कायम रहँदै आएको छ । एउटाको अनुपस्थितिमा अर्को बाँच्न सक्दैन । यस्तो गम्भिर कुरालाई हामीले राम्रोसँग बुझ्नु नसक्दा हाम्रा घनिष्ठ मित्र आदिवासी मौरीका जातिहरू लोप हुन सक्ने



सेरेना मौरी

बढ्दो विषादीको प्रयोग

किसानहरूले आफ्नो खेतीवालीलाई किरा तथा रोगबाट बचाउन विषादीहरूको प्रयोग गर्ने चलन बढ्दै गएको छ । यस्ता विषादीहरू मौरी चर्न जाँदा प्रत्यक्ष तथा अप्रत्यक्ष किसिमले मौरीको सम्पर्कमा आउने हुँदा थुप्रै चर्न गएका मौरीहरू चरन क्षेत्रमा तथा बाटोमा तथा आफ्नो गोलामा आएपछि मर्दछन् । कडा खालका विषादीहरूको सम्पर्कमा परेका मौरीहरू यदी चरन पश्चात आफ्नो गोलामा फर्कन सफल भए भने गोलामा अन्य वयस्क तथा बच्चा मौरी पनि मर्न सक्ने धेरै सम्भावना हुन्छ । नेपालको मुख्य मौरी चरन भनेको तोरी, च्युरी, फापर, लिचि जङ्गल आदि हुन् । तोरी र लिचीमा विशेषतः फूल फुलेको बेला कतिपय कृषकहरूले २/३ पटकसम्म कडा खालका विषादी प्रयोग गर्ने गरेको पाइन्छ जसका कारण असंख्य मौरीहरू मर्न गई गोला नै नष्ट हुने गरेको छ । यदि यसरी अनियन्त्रित किसिमले विषादीको प्रयोग बढ्दै जाने हो भने हाम्रा आदिवासी मौरीका अमूल्य जातिहरू मासिन गई विभिन्न प्रकारका जटिल समस्याहरू पक्का आउने छन् ।

मौरी बासस्थान र चरन क्षेत्रको बढ्दो विनाश

अनियन्त्रित प्रकारले बढ्दो जङ्गल फडानी, परिवर्तित खेती प्रणाली, सहरीकरण, औद्योगिकरण आदि विभिन्न कारणले गर्दा नेपालमा मौरीका बासस्थानहरू मासिनुका साथै मौरीको चरन क्षेत्र पनि घट्नेक्रम तीव्र गतिमा भइरहेको छ । नेपालको तराई क्षेत्रमा ठूला-ठूला सिमलका रुखहरू मासिनाले सिंगुस मौरीको आगमनकमा कमी हुन गई वालि नालीको उत्पादनमा गिरावट आउनु तथा मह, मैन संकलनमा पनि नकरात्मक असर हुनु यसको एउटा ज्वलन्त उदाहरण हो ।

जङ्गलमा लाग्ने डढेलो

चैत्र, वैशाखको खडेरीमा जङ्गलमा लाग्ने डढेलोले मौरीको चरन क्षेत्र मात्र मासिने नभई कतिपय मौरीका गोलाहरू आगोले डढेर नष्ट हुन्छन् र कतिपय मौरी गोला छोडेर अन्यत्र भाग्दछन् जसले गर्दा हाम्रा आदिवासी मौरीका जातिहरू छिटै लोप हुन सक्दछन् । नेपालको जङ्गलमा पहिला सहजै पाइने कठ्यौरी मौरी हाल आएर विरलै पाइनुमा जङ्गलमा लाग्ने डढेलो प्रमुख कारण हो । कठ्यौरी मौरी सबैभन्दा साईजमा सानो हुनाले ठूला मौरीले परागसेचन गर्न नसक्ने फूलहरूमा पराग सेचन गर्न यो जातको मौरीको भूमिका गहन हुन्छ । तर यो मौरी करिव लोप हुने अवस्थामा पुगेको हुनाले यसलाई संरक्षण र सम्बर्द्धन गर्न नितान्त आवश्यक छ । अन्यथा पराग सेचनको लागि यो जातिको मौरीमा भर पर्ने वनस्पतिको वंश पनि विस्तारै नास भएर जाने छ र प्रकृतिमा जुन जीव तथा वनस्पतिहरू बीचको सन्तुलन कायम रहँदै आएको छ त्यसमा परिवर्तन हुन गई नयाँ नयाँ अकल्पनीय समस्याहरू थपिँदै जाने छन् ।

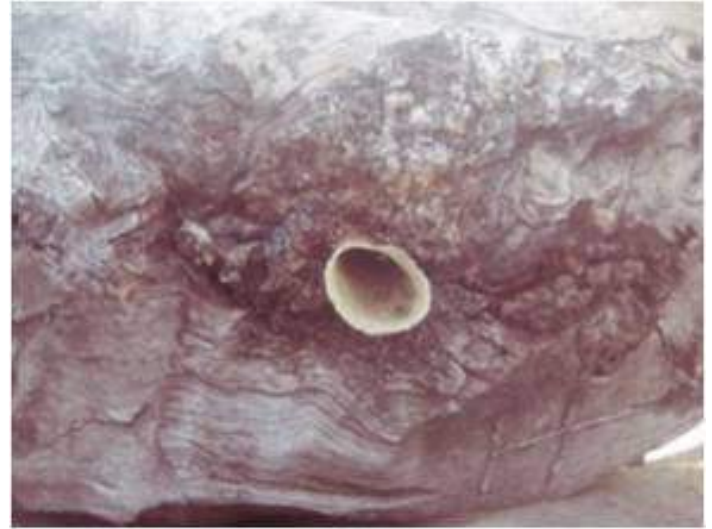

ट्रिगोना मौरी

अवैज्ञानिक मह शिकार

मौरी नेपाली कृषकहरूको अभिन्न अंग अनादीकालदेखि बन्दै आए तापनि नेपालमा मह काढ्ने उन्नत प्रविधिको जानकारीको कमीका कारण घर पालुवा होस् या जङ्गली मौरीको गोला, तिनीहरूमा अवैज्ञानिक तरिकाले मह काढ्ने प्रचलन छ । विशेषतः मह काढ्दा गोलामा भएका प्रायः सबै चाका (बच्चा सहित) निकाली दिनुले मौरीहरू छिटो नष्ट हुने गरेका छन् । नेपालको उच्च पहाडी क्षेत्रमा पाइने भीरमौरी तराई क्षेत्रमा पाइने सिंगुस तथा खाग मौरी र घरपालुवा मौरी सेरेनाको सङ्ख्या घट्दै जानुको प्रमुख कारणहरू मध्ये अवैज्ञानिक मह शिकार पनि एउटा हो । यस बाहेक मह शिकार गर्नुभन्दा पहिला धेरै धुवाँ लगाउनु तथा आगो लगाएर मौरी डढाउनु पनि मौरी माँसिँदै जानुको कारणहरू हुन् ।



बिषादी प्रयोग गरेको

प्रदुषित वातावरण

उद्योग, कलकारखाना, सवारी साधन आदिबाट निस्कने धुवाँ, धुलो आदिका कारणले हाम्रा आदिवासी मौरीका जातिहरूमा नकरात्मक असर पर्दै आएको छ । मौरी एउटा यस्तो संवेदनशील जीवित प्राणी हो जुन स्वच्छ प्राकृतिक वातावरणमा मात्र बाँच्न सक्दछ । दुषित वातावरणले मौरीमा अनपेक्षित विभिन्न प्रकारका रोगहरू लाग्नुका साथै यिनीहरूको दैनिक चरन कार्यमा पनि नकरात्मक असर पर्दछ । यसको अलावा धुलो, धुवाँ आदिका कारण फूलको रस तथा पराग समेत प्रदुषित हुने हुँदा मौरीहरू यसतर्फ आकर्षित हुँदैनन् जसले गर्दा पराग सेचनमा कमी आउनुका साथै मह र मौरी उत्पादनमा पनि कमी आउँदछ ।

जलवायु परिवर्तन

जलवायु परिवर्तनले प्राणी जगतमा परेको असर हिजो आज संसारै भरी विशेष चर्चाको विषय बन्दै आएको छ । मौरी पनि यस्तो एउटा जीवित प्राणी हो जसको जीवनक्रिया/चर्चा जलवायुसँग अति संवेदनशील हुन्छ । सानो तिनो जलवायुमा आएको परिवर्तनले पनि मौरीको जीवनमा ठूलो असर गर्दछ । जलवायु परिवर्तनले विशेषत मौरीको चरन कार्यमा र वनस्पतिको फूल फुल्ने प्रकृया तथा समयमा प्रत्यक्ष असर पर्दै आएको छ । तापक्रममा आएको वृद्धि लामो समयसम्म भरी, वादल हुरी, वतास आदिका कारण मौरी चरनमा जाने कार्यमा कमी हुँदै आएको पाइन्छ । जलवायु परिवर्तनकै कारण वनस्पतिहरूको फूल फुल्ने समय भन्दा पहिला फुलिदिनु, छोटो समय मात्र फुल्नु तथा कम फुल्नु र फुलहरूमा रस तथा पराग उत्पादनमा समेत गिरावट आउनु मौरीको लागि चुनौतिको विषय बनेको छ । यस बाहेक जलवायु परिवर्तनकै कारण मौरीमा नयाँ नयाँ रोग तथा शत्रुहरूको समस्या पनि बढ्दै गएको छ । तसर्थ हाम्रा यी बहुमुल्य आदिवासी मौरीका जातिहरूलाई परिवर्तित जलवायुको असरबाट बचाई राख्न हामी माथि ठूलो जिम्मेवारी आएको छ ।

अनपेक्षित समस्याहरू थपिँदै जान्

मानव जातिले प्रकृतिमाथि गरेको आक्रमणका कारण यस पृथ्वीमा धेरै प्रकारका अनपेक्षित समस्याहरू जीवित प्राणी माथि थपिँदै आएका छन् । भूमण्डलीय जलवायु परिवर्तन यसको एउटा प्रमुख उदाहरण हो । जसका कारण हरेक प्राणीले परिवर्तित जलवायुमा आफूलाई बचाई राख्न आफ्नो विभिन्न आचरणमा पनि परिवर्तन गर्दै आएको पाइन्छ । उदाहरणका लागि सिंगुस मौरीमा केही वर्ष कुनै समस्याको रूपमा नदेखिएको चील चरा हाल आएर सबै भन्दा ठूलो शत्रुको रूपमा देखा परेको छ । चील चराको आहारको कमीका कारण आफू बाँच्नको लागि सिंगुस मौरीको गोलामा आक्रमण गरी मैन, वच्चा, मह खाने र गोला नष्ट गर्ने गरेको छ । यस चराको नियमित आक्रमणका कारण सिंगुस मौरी बाँच्नका लागि बच्चा मह आदि सबै छोडी गोला लागेर अन्यत्र जाने गरेका छन् । अन्यत्र गएर गोला बनाउन थाले पनि चिलले पुनः त्यहाँ पनि आक्रमण गर्ने हुँदा यसलाई गोला बृद्धि गर्न समस्या हुने गरेको छ । जसका कारण सिंगुस मौरी लोप हुन सक्ने अवस्था आएको छ । चिलकै आक्रमणका कारण सिंगुरा मौरी ज्यादै रिसाहा हुने हुँदा यिनीहरूको गोला वरिपरि कुनै पनि मानिस पशु आदि देखेमा गोलै खनिएर आक्रमण गर्दा ठूलो समस्या आउन थालेको छ । यस्तो असाधरण परिस्थितिबाट बच्न मानिसले यस्ता सिंगुसका गोलालाई आगो लगाएर जलाई दिने गरेका छन् । यो त एउटा उदाहरण मात्र हो । यस्ता अन्य थुप्रै नयाँ समस्याहरू मौरीमा थपिँदै गएका छन् । Colony Colapse Disorder (CCD) हाल अमेरिका, युरोप, आदि देशहरूमा पाइने मौरीमा नयाँ चुनौति बनेको छ । हाम्रो क्रियाकलापबाट नै प्रकृतिमा आएको असन्तुलनलाई अब हामीले नै सुधानु पर्दछ । मौरीका महत्वपूर्ण जातिय विविधता हाम्रो देश नेपालमा हुनु भनेको नेपाललाई ठूलो वरदान हो । यस्ता अमूल्य प्राकृतिक वरदानलाई अब हामीले लोप हुनबाट जोगाउनु नितान्त आवश्यक छ । यसको लागि प्रथमतः हामी सबैमा मौरीबाट प्राप्त हुने महत्वबारे चेतना र सही जानकारी हुनु आवश्यक छ । सरकारी तथा गैरसरकारी निकायबाट हाम्रा आदिवासी मौरीका सबै जातिहरूको संरक्षण र सम्बर्द्धन गर्ने कार्यक्रमहरू सफलताका साथ सञ्चालन हुन पनि उत्तिकै आवश्यक छ ।



भीर मौरी



मौरीमा लाग्ने प्रमुख रोगहरू र तिनीको व्यवस्थापन



साबित्री बराल
मौरी विज्ञ

अन्य जीवहरूमा जस्तै मौरीमा पनि विभिन्न किसिमका रोगहरूले दुख दिने गरेको पाइएको छ । मौरीको जीवनचक्र चार अवस्थामा पूरा हुने भएतापनि रोग सङ्क्रमण हुने मुख्य अवस्था भने छाउरा (लार्वा) र वयस्क हुन् । छाउरा अवस्थामा लाग्ने रोग र वयस्कअवस्थामा लाग्ने रोग फरकफरक छन् र एउटा अवस्थाका रोगले अर्को अवस्थालाई सामान्यतया असर गर्दैन । तर छाउरा अवस्थामा लाग्ने रोगहरू तुलनात्मक रूपमा बढि आक्रामक देखिन्छन् । मौरीको वयस्क अवस्थामा लाग्ने रोग भन्दा छाउरा अवस्थामा लाग्ने रोगहरू पहिचान गर्न जति सजिलो छ नियन्त्रण गर्न त्यति नै कठिन छ । छाउरा अवस्थामा लाग्ने रोगका कारक तत्वहरूमा ब्याक्टेरीया, भाईरस र दुशि पर्दछन् । ठाउँ र स्थान विशेष मौरीमा लाग्ने रोगहरूको फरक बाहुल्यता रहेको देखिन्छ । यस अध्यायमा नेपालमा लाग्ने प्रमुख रोगहरूको बारेमा जानकारी दिने प्रयास गरिएको छ ।

छाउरा अवस्थामा लाग्ने प्रमुख रोगहरू निम्न छन् :

क. ब्याक्टेरीयल

१. अमेरिकन फाउल ब्रुड (American foulbrood/AFB): नेपालमा हालसम्म नदेखिएको ।
२. युरोपियन फाउल ब्रुड (European foulbrood/EFB)

ख. फँगल

१. चक ब्रुड (Chalk brood): नेपालमा हालसम्म नदेखिएको ।
२. स्टोन ब्रुड (Stone brood): नेपालमा हालसम्म नदेखिएको ।

ग. भाईरल

- १ थाईस्याक ब्रुड भाईरस (SAC brood and Thai-Sac brood virus)

युरोपियन फाउल ब्रुड (EFB)

युरोपियन फाउल ब्रुड, मेलिसोकोकस् प्लुटोन (*Melissococcus pluton*) नामक ब्याक्टेरियाको सङ्क्रमणबाट लाग्दछ । यो जीवाणुले नयाँ (४-५ दिन उमेरका) लार्वाहरूको पेटमा सङ्क्रमण गर्दछ र छिटोछिटो आफ्नो सङ्ख्या वृद्धि गरी लार्वालाई मारिदिन्छ । छाउराहरू खुला कोषमा मरिरहेका हुन्छन् किनकी संक्रमित छाउरा भएको

कोषलाई कर्मि मौरीले टाल्दैन त्यसैले यो रोगको अर्को नाम नै खुला कोषमा छाउरा मर्ने रोग हो । छाउराको पेटभरि जीवाणु फैलिएर छाउरा कुहिन्छन् । सङ्क्रमित लार्वाको दिसाबाट जीवाणुहरू बाहिर निस्कन्छन् । तत्पश्चात् वयस्क मौरीले छाउरालाई खाना खुवाउँदा र कोष सफा गर्ने क्रममा रोग फैलाउँदछ । यो रोग फैलँदा गोला कमजोर हुने र नासिने गर्दछन् । युरोपमा मेलिफेराबाट यो रोग फैलिएको भए तापनि नेपालमा यस रोगले मेलिफेरा र सेराना दुवै मौरीलाई समय-समयमा नराम्रो क्षति पुऱ्याउँदै आएको छ ।

रोगको लक्षण र पहिचान :

- महप्रवाहको मौसममा गोला कमजोर हुनु र मौरीको सङ्ख्या घट्दै जानु ।
- मौरीका घार भित्र तथा बाहिरका क्रियाकलापहरू र सक्रियता क्रमश कम हुँदै जानु ।
- घारको प्रवेशद्वारअगाडि मरेका लार्वाहरू देखिनु वा मौरीले घार भित्रबाट घिसारेर बाहिर फाल्दै गरेको देखिनु
- छाउराको रङ बिस्तारै परिवर्तन भई पहेंलो-खैरो र खरानी रङको हुनु



संक्रमित लार्वाको रङ्ग क्रमश परिवर्तन भएको

- लार्वाका श्वासनलीहरू (TRACHEAE) पारदर्शी हुनु ।
- लार्वाको बसाइ असामान्य (तन्किर) हुनु ।
- खुला कोषमा लार्वाहरू मर्नु ।
- कुहिएका लार्वाहरूबाट ह्वास्स नमिठो गन्ध आउनु ।
- छाउरा क्रम (Brood Pattern) माएकरूपता नहुनु ।



- कुहिएका लार्भाहरू लस्सादार र सुकेपछि पाप्रा परेर कोषको भित्तामा टाँसिन्छन्, जसलाई मौरीले सजिलै हटाउन सक्तैनन् ।

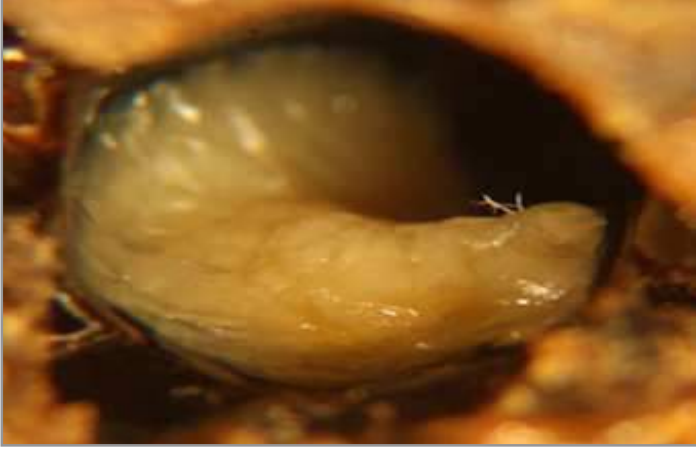

रोग फैलने कारणहरू

- गोला भित्र एक फ्रेमबाट अर्को फ्रेममा रोग सर्ने प्रमुख कारण नर्स मौरीको क्रियाकलाप हो । मौरीले छाउरालाई खाना खुवाउंदा वा कोष सफा गर्दा रोग फैलिनमा सहयोग पुग्छ । अन्य कारणहरूमा
- घारहरू बिच फ्रेम हेरफेर
- मौरीखर्कमा हुने लुटलडाई
- स्वस्थ गोलामा दुषित हात र संक्रमित उपकरणहरूको प्रयोग
- हुलनिर्यास भएर वा गृहत्याग गरेर बाहिरबाट आएको गोलाले मौरीखर्कमा प्रवेश पाउनु
- संक्रमित चरनमा स्वस्थ गोलाका मौरी जानु र स्पोर बोकेर आउनु आदी पनि रोग फैलने कारणहरू हुन् ।



नियन्त्रण र व्यवस्थापन:

रासायनिक औषधि प्रयोग गर्नु साटो निम्नबमोजिमको व्यवस्थापनगरेर

रोग नियन्त्रण गर्नु राम्रो हुन्छ । एन्टिबायोटिकको प्रयोगले महको गुणस्तर बिग्रने र बजार व्यवस्थापनमा मात्रै असर पर्ने नभै लगातारको औषधी प्रयोगलेकारक जीवाणुको एन्टिबायोटिक प्रतिरोधात्मक क्षमता बढ्दै जान्छ र सो औषधीकालान्तरमा अप्रभावकारी हुन्छ । त्यसकारण निम्नानुसारको व्यवस्थापन गर्नु राम्रो हुन्छ :

- हर संभव १२ महिना नै गोला मजबुत बनाएर राख्न प्रयास गर्ने । एउटा गोलामाकम्तिमा ६ फ्रेमभन्दा बढी छाउराचाका भयो भने गोला मजबुत मानिन्छ ।
- मौरीले नढाकेका चाका, काला पुराना चाकाहरू घारबाट हटाउने र मौरीले ढाक्न सक्ने चाकाहरूमात्र घारमा राख्ने ।
- खाना अभाव हुन नदिने ।
- हरेक वर्ष रानु फेर्ने ।
- नियमित अवलोकन, निरीक्षण गर्ने ।
- रोगले सङ्क्रमण गरेमा, नयाँ घारमा मौरी टकटक्याएर चाकाहरू र रानु फेर्ने ।
- मौरीगोलालाई छाउराविहीन बनाउन ११-१४ दिन सम्म रानुलाई पिँजडामा थुनेर घार भित्रै राख्नसके रोगको चक्र बिचमै तुहिन्छ र आफै नियन्त्रण मा आउंछ
- रोग सर्न सक्ने अन्य कारणहरू प्रति संभवभएसम्म सजग रहने ।

तर अत्यधिक संक्रमण भएमा ५०० यम. जि. अक्सिटेट्रसाईक्लिन वा टेरासाईसिन प्रतिलिटर चास्निको अनुपातमा तयार गरेर तीन चार दिनको फरकमा ३ पटक रोगी गोलाहरूलाई खुवाउने । यसरी तयार गएको चिनि चास्नि मौरीको संख्या हेरेर करिब ५ गोलालाई दिन सकिन्छ संक्रमित घार, फ्रेम तथा ओजारलाई २ प्रतिशत नाईट्रिक एसिड वा नुन पानीले उपचार गरेर प्रयोग गर्नु पर्दछ ।

थाईस्याक ब्रुड (Thai-sac brood)

यो सेराना मौरीमा लाग्ने मुख्य छाउरा रोग हो । यो रोग Sac brood virus को प्रजातीद्वारा लाग्दछ । भाइरसका जीवाणुले लार्भाको पेटमा सङ्क्रमण गर्दछ । लार्भाको पेटमा यी जीवाणु हुर्किन्छन्, वृद्धि हुन्छन् र दिसासँगै बाहिर निस्कन्छन् । वयस्क मौरीहरूले सफा गर्ने र खाना खुवाउने क्रममा रोग फैलिन्छन् । जब लार्भा प्युपा अवस्थामा प्रवेश गर्छ र मौरीले कोष टालिदिन्छन् तब छाउराहरू मर्छन् । यो रोग थाइल्यान्डमा सन १९७६ मासेराना मौरीबाट सुरु भयो र सन् ८० को दशकमा नेपालमासमेत महामारी फैलाएर करिब ९० प्रतिशत भन्दा बढी मौरीगोलाहरू नष्ट भएका थिए । केही बचेखुचेका गोलाहरू बाट वृद्धि भएर हाल recoverp भएको अवस्था छ । बचेका मौरीमा यो रोग खप्न सक्ने क्षमता केही वृद्धि भएको हुन्छ तापनि गोला कमजोर हुने र गृहत्याग गर्ने संभावना रहन्छ ।



लक्षण र पहिचान:

- लार्भाको रङ परिवर्तन भएर फिक्का पहेँलो, बिस्तारै खैरो र पछि कालो हुने गर्दछ ।

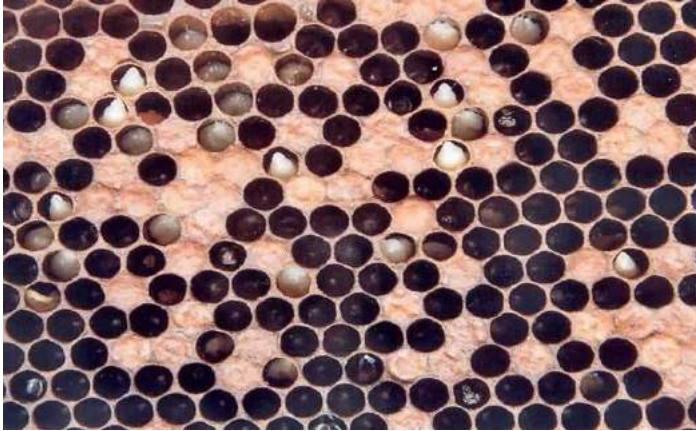

मरेका लार्भा कोषमा ठडिएर बसेको अवस्था



कोष भित्र मरेको लार्भा चिम्टिले भिक्दा थैलो जस्तो देखिएको

- सङ्क्रमित लार्भाको बाहिरी छाला नरम भई फुल्छ र थैली (Sac) बन्छ । सो थैलीभित्र हल्का पहेँलो खैरो भोल पदार्थ भरिएको हुन्छ ।
- चिम्टिले रोग ग्रसित लार्भा हल्कासँग कोषबाट भिकेर हेर्दा थैली जस्तो देखिन्छ ।
- यस्तो थैलो भित्र लाखौंको सङ्ख्यामा बिषाणुहरू हुन्छन् ।
- रोगी लार्भा आफ्नो ठाउँ छोडी असामान्य तरिकाले कोषमा तन्केर बसेका र प्राय कोषको भित्तामा अडेस लागेका देखिन्छन् ।
- कलिलो लार्भामा रोगले आक्रमण गरेको भए मरेको छाउराको कोष नटालीएको हुनसक्छ ।

- छिपिएको छाउरामा रोगले आक्रमण गरेको छ भने लार्भा ढक्कन लगाएपछि (पूर्व प्युपा अवस्थामा) मर्दछन् ।
- रोगी ढक्कनको बिच भाग तलतिर घसिएको हुन्छ । बिचमा कालो हुन्छ ।
- मरेका लार्भा हटाउन ढक्कनको बिचमा मौरीले प्वाल पार्न थाल्छन् ।
- सो ढक्कनभित्र मरेका लार्भाको पहिला टाउको अनि छाती र पेट कालो हुँदै जान्छ ।
- रोगी चाकाको छाउरा क्रम (Brood Pattern) बिग्रिएको हुन्छ ।

रोग फैलने कारणहरू

- भाईरस लार्भाको पेटमा खानाको माद्यमबाट प्रवेश गर्दछ, अर्थात गोलाभरि रोग फैलाउनमा नर्स मौरीको प्रमुख भूमिका रहन्छ
- १-२ दिने लार्भाहरू रोगप्रति बढि संवेदनशिल हुन्छन् ।
- १ मरेको लार्भाको शरिरमा १ मि.ग्रा. सम्म भाईरस हुनसक्छ र यसले करिव १००० गोलाई संक्रमण गर्न पर्याप्त हुन्छ
- मैरी खर्क भित्र रोग फैलने कारणहरूमा, घारहरू बिच फ्रेम हेरफेर
- मौरीखर्कमा हुने लुटलडाई
- स्वस्थ गोलामा दुषित हात र संक्रमित उपकरणहरूको प्रयोग
- हुलनिर्यास भएर वा गृहत्याग गरेर बाहिरबाट आएको गोलाले मौरीखर्कमा प्रवेश पाउनु आदी

नियन्त्रण र व्यवस्थापन:

- यो थाइ स्याक ब्रुड भाइरस रोग स्याक ब्रुड भाइरसको प्रजातीको कारणले लाग्ने हुनाले कुनै पनि औषधी उपचारले यो रोगलाई नियन्त्रणमा ल्याउन संभव छैन त्यसैले निम्नबमोजिम गोला व्यवस्थापनमा ध्यान दिनुपर्छ :
- रोगी गोलाहरू पहिचान गरी मौरीखर्कबाट अलग्गै राख्ने ।
- नयाँ घारमा मौरी टकटक्याएर नयाँ आधारचाका र चिनीचास्ती प्रयोग गर्ने ।
- उपलब्ध भएमा नयाँ स्वस्थ रानु फेर्ने ।
- सदैव गोला मजबुत, सफा र खाना उपलब्ध गराएर राख्ने ।
- रोग फैलन नदिने उपायहरू अवलम्बन गर्ने ।



मौरीपालन डाईरेक्टरी-२०७२

- ➔ मौरीगोलामा छाउराविहीन बनाउन रानुलाई पिँजडामा राख्ने ।
- ➔ रोगी घर, चाका, फ्रेमहरू जलाएर नष्ट गर्ने ।
- ➔ रोग खप्ने मौरीगोला छनोट गर्ने गोला वृद्धि गर्ने ।

ब्यस्क मौरीमा लाग्ने प्रमुख रोगहरू

ब्यस्क मौरीमा सुक्ष्म जीवाणु जस्तै प्रोटोजोआ, अमिवा बाट रोग लाग्दछ । यी जीवाणुहरूले मौरीलाई तत्काल माईनन् तर पखाला लाग्ने, असक्त र अपाङ्ग बनाएर उड्न हिड्न, नसक्ने र कमजोर हुँदै गएर बिस्तारै मर्ने हुन्छ ।

नोसेमा

नोसिमा एपिस जेन्डर (Nosema apis Zander) नामको एककोषीय परजीवीद्वारा ब्यस्क मौरीमा यो रोग लाग्दछ । यो परजीवि मौरीको भोजन नली हुँदै आन्द्रामा पुग्छ र सङ्ख्या वृद्धि गरि आन्द्रा र पेटलाई बिगारी दिन्छ । रोगी मौरीको पेट फुल्छ र घर भित्र बाहिर पातलो दिसा गरी फोहर गर्दछ । उक्त दिसाबाट निरोगी मौरीमा यो रोग सर्दछ । प्रायः यो रोग हिउँदको अन्तमा र बसन्तको सुरुमा देखिन्छ । यो रोगले सबै वर्गका मौरीमा असर गर्छ ।



लक्षणः

- ➔ मौरीघारभित्र र बाहिर पातलो दिसा गरेको देखिनु ।
- ➔ रोगी मौरीको पेट फुलेको हुन्छ
- ➔ अघिल्लमे जोडी र पछिल्लो जोडी पखेटाबिचको अंकुस खुस्किएर पखेटा बिग्रएको हुन्छ र मौरी उड्न सक्दैन
- ➔ पेटको भागका रौहरु भरिएको हुँदा पेट चिल्लो र टल्केको जस्तो देखिन्छ ।
- ➔ गोलामा मह र कुट सञ्चय कम हुनु ।
- ➔ स्वस्थ मौरीको आन्द्रा खैरो रडको हुन्छ भने नोसेमा रोगले ग्रसित मौरीको आन्द्रा सेतो र फुकेको हुन्छ ।
- ➔ यो रोग लागेको मौरीको दिशा बढी दुर्गन्धित हुन्छ ।
- ➔ मौरीको आयु कम हुनु र गोला कमजोर हुनु ।

नियन्त्रणः

- ➔ मजबुत गोलामा यो रोग देखिए तापनि प्रायजसो तापक्रममा वृद्धि भएपछि आफैँ नियन्त्रणमा आउँछ अथवा गोलालाई न्यानो बनाउनुपर्दछ
- ➔ रोगबाट ग्रसित गोलाको चाका नष्ट गरिदिनु पर्दछ
- ➔ यसको कुनै रासायनिक उपचार छैन
- ➔ EFB नियन्त्रणका लागि गरे जस्तै व्यावस्थापनमा विशेष ध्यान पुऱ्याउनु पर्छ
- ➔ गोला सदैव सफा र बलियो राख्नु पर्छ
- ➔ घरभित्र गुम्म र ओसिलो हुनु हुँदैन
- ➔ मौरी खर्कभित्र बगेको सफा पानीको व्यवस्था गर्न सके राम्रो
- ➔ उपलब्ध भए फुमागिलिन नामक औषधी खुवाएर रोगलाई नियन्त्रण गर्न सकिन्छ

सन्दर्भ सामाग्री

१. आधारभुत मौरीपालन तालीम प्रशिक्षण स्रोत पुस्तिका, मौरीपालन विकास शाखा र ईसिमोड
२. Honey bee disease and their management, Krisisewa information hub, Sunita Yadav and S. S. Yadav, Department of Entomology, CCS Haryana Agricultural University, Hisar 125 004, Haryana
३. THAI SACBROOD VIRUS DISEASE OF ASIAN HONEYBEE APIS CERANA INDICA Fab., IN KERALA, INDIA, S. Devanesan and A. Jacob



बाली परागसेचन र मौरी



शिव प्रसाद रिजाल
मौरी विज्ञ

परिचय

मौरीपालन मेहनती कृषकरूले कम लगानीमा राम्रो आयआर्जन गर्ने महिला, जनजाति, दलित एवं पिछडिएका भूमिहिन वर्गको मैत्रि व्यावसाय हो । नेपालमा हालका वर्षहरूमा विशेषगरी चितवन, दाङ, सर्लाही, नवलपरासी, रुपन्देही, रौतहट, मकवानपुर, कैलाली आदि जिल्लाहरूमा एपीस मेलिफेरा जातीको मौरी पालन गरी कृषकहरू व्यावसायिकता तर्फ उन्मुख भइ आर्य आर्जन गर्दै आएका छन् । मौरीपालनलाई दिगो व्यावसायको रूपमा संचालन गर्न मौरीका लागि प्रशस्त फूल फूलने बनस्पति रहेको चरन क्षेत्र आवश्यक पर्दछ । मोरीबाट बालीको परागसेचन पूर्ण रूपमा गराइ उत्पादन बढाउन र चरन विरुवाहरूको जैविक विविधता जोगाइ राख्न मौरीको ठूलो भूमिका हुन्छ । माटो व्यवस्थापन, मलखाद व्यवस्थापन, बीउ व्यवस्थापन, शत्रुजीव व्यवस्थापन जस्तै परागसेचन पनी त्यतिकै महत्व राख्ने बातावरणीय सेवा हो । कम परागसेचनको मूल्य कती हुन्छ भन्ने तर्फ कृषकले ख्याल नगरिरहेको बर्तमान अवस्थामा यसलाई बढी महत्वकासाथ बुझ्न जरुरी छ ।

बाली परागसेचनको महत्व र मौरी

हामीले खेत गर्ने धेरै जसो बालीहरूको आर्थिक महत्व राख्ने भाग बीउ र फल हुन् । धान, मकै, गहुँ, तोरी, सस्युँ, कोदो, भटमास, मसुरो, चना, मास, केराउ, आदि बिउ (गेडा) भित्राईने र आँप, सुन्तला, स्याउ, जुनार, लिची, कटहर, कागती, नास्पाती, आरु, फर्सी, काका, टमाटर, करेला, परवल, घिरौला, चना, सिमी, बोडी, आदि फल भित्राईने फल बालीहरूमा बीउ लाग्न जरुरी हुन्छ । बीउ लाग्नको लागि भाले फूलको शुक्रकोष र पोथी फूलको डिम्ब कोषको कुनै माध्यम वा साहाराबाट पुगनु पर्दछ । परागसेचन क्रिया सम्पन्न भएपछि मात्र बालीमा बीउ तथा फल लाग्ने हुन्छ । उदाहरणको परागसेचनको कमी वा अभाव कार मकैको बोटमा धेरै सुतला लागे पनि सबै घोगा बन्दैनु र बनेका पनि कतिपय थोता हुन्छन् गहुँ बालीमा दाना बिहिन फोसा काना बाला भेटिन्छन् तोरी, सस्युँ, सिमी, बोडी, भटमास, आदिका

कोसा पनि गेडा बिहिन खाली भेटिन्छन् कटहरमा बिकृत फल भेटिन्छन् फर्सी, काका, घिरौला, लौका, चिचिन्डा आदिका चिचिला सुकेर भर्दछन् र फलेका फल पनि सामान्य आकारका नभएर कुरुप आकारका हुन्छन् फलफूलका बोटहरूमा लाखौं फूल फूलेर पनि थोरै मात्र फल लाग्छन् र त्यसमा पनि एकापट्टि खुम्चिएका, खिनौटे र कुरुप फलहरू भेटिन्छन् । त्यसैले भरिला, कसिला र पोटिला बीउ, फल, बाला, घोगा तथा कोसा बन्नको लागि परागसेचन क्रिया पूर्ण रूपले सम्पन्न हुनु पर्दछ ।

मौरी पनि एक प्रकारको कीरा जसले परागसेचन गर्नमो ठूलो भूमिका खेलेको हुन्छ । फल नलाग्नु, बढी वा घटी लाग्नुमा परागसेचन हुनु, वा नहुनु वा अपूर्ण हुनुमा विभिन्न कारणहरू जिम्मेवार भएपनि परागसेचन एउटा प्रमुख कारण हो । महत्वपूर्ण परागसेचीहरूमा कीरा-फट्यांग्रा, चरा, मानिस, हावा, पानी आदि पर्दछन् र परागसेचीमध्ये कीराले मात्रै ८० प्रतिशत भन्दा बढी परागसेचन गर्दछन् । केही महत्वपूर्ण कीराजन्य परागसेचीहरूमा माहुरी, गाइने कीरा, पुतली, बारुला भिंगा आदि मुख्य हुन् । कीराहरूमध्ये पनि लगभग ८० प्रतिशत भन्दा बढी परागसेचन माहुरीले मात्रै गर्दछन् । मौरीले बाचनको लागि खाना फूलबाट संकलन गर्ने भएकोले एउटा मौरी हजारौं फूलहरूमा विचरण गरी पराग सेचनमा वृद्धि गराई दिन्छ । फूलमा पाईने विभिन्न किसिमका शक्तिवर्द्धक पदार्थहरू परागसेची कीरालाई उपलब्ध हुन्छ र मौरी फूलमा विचरण गर्दा कीराहरूले परागकणहरू एक अर्कामा आदान प्रदान भै विरुवाको सन्तति संरक्षणमा सहयोग पुग्दछ । रागसेचन हुनु, वा नहुनु वा अपूर्ण हुनुमा परागसेचीहरूको विविधता र सघनतामा भर पर्दछ ।

एउटै फूलमा भाले पोथी दुवै तत्व भएको विभिन्न बालीहरू जस्तै: अन्न तथा कोशेबालीहरूमा आफै परागसेचन हुने गर्छ भने भाले पोथी तत्वहरू रहेको भागहरू विमेल भएमा, एउटै प्रजातिमा स्वमसेचन नहुने भएमा वा स्त्रीकेशर वा पुंकेसर प्रजनन कोष कुनै एक नपुंकेस



मौरीपालन डाईरेक्टरी-२०७२

भएमा र भाले पोथी तत्वहरू छुट्टाछुट्टै फूलमा या बोटमा छन् भने परागसेचनको लागि कुनै माध्यमको जरुरी पर्दछ जस्तै :- कांक्रो, फर्सी, लौका, घिरौला, मकै मेवा र काउली, मुला, बन्दा, स्याउ, अमिलो जातका फलफूल आदि परपरागसेचन हुने वालीहरूमा मौरी सवैभन्दा प्रभावकारी माध्यम सिद्ध भएको छ । मौरीले आफ्नो खाना संकलन गर्ने क्रममा जानी नजानी परागसेचन अत्याधिक मात्रामा गरी कृषिजन्य बालीको साथै जङ्गली बोटविरुवाको संख्यात्मक र गुणात्मक बृद्धि गरिदिन्छ । परागसेचनबाट प्रकृतिले र मानिसले पाउने फाईदा मह र मैनबाट पाउने फाईदा भन्दा धेरै गुणा बढी हुन्छ । लहरे तरकारी, काउली, बन्दा, सलगम, प्याज, तोरी, सस्यु, तिल, सूर्यमूखि, बदाम, भुसेतिल वरसीम, लुसर्न, प्याउली, स्याउ, खुर्पानी, लिची, मेवा, नास्याती, आरु, सुन्तलाजात वालीहरूमा परसेचनको जरुरी हुने र यसबाट साधारणतया ३०-३०० % सम्म उत्पादनमा वृद्धि भएको पाईएको छ । अझ लिचीमा हेर्ने हो भने परागसेचनले दश हजार गुणा बढी उत्पादन दिने गर्दछ । यसरी परागसेचनमा वृद्धि गराउंदा उत्पादित वस्तुको गुणस्तरमा राम्रो असर पर्दछ जस्तै: बिउको भ्रुण लामो समयसम्म जिवित रहने र उमारशक्ति वृद्धि हुने, फल बढी पौष्टिक र सुगन्धित हुने साथै रंग गाढा हुने, बिउको संख्या र आकारमा वृद्धि भई उत्पादकत्व वृद्धि हुने, रोग र प्रतिकूल वातावरणमा हुर्कन सक्ने क्षमतामा वृद्धि हुने, तेलहन वालीमा तेलको मात्रामा वृद्धि हुने, फलफूलमा फलको आकारमा वृद्धि हुने साथै फल भर्ने समस्या कम हुने हुन्छ । तलको तालिकामा मौरीबाट गरिएको परागसेचनबाट विभिन्न बालीहरूमा हुने बृद्धि देखाइएको छ :-

मौरीले परागसेचन र उत्पादन वृद्धि

वाली कोसा लाग्ने

(प्रशित) दाना लाग्ने

प्रतिशत बीउको तौल

(प्रतिशत)

बन्दा २८ ३५ ४०

काउली २४ ३४ ३७

मुला २३ २४ ३४

तोरी ११ १४ १७

परागसेची कीराको उपस्थिती र सघनता फूल फुल्ने समय तथा त्यसको अवधिमा भर पर्दछ । फूल फुल्ने समय र रहने समय उक्त ठाउँको तापक्रम, आर्द्रता, हावाको बेग, उचाई आदिले पनि फरक पार्दछ । बनस्पतीको जाति प्रजाति अनुसार कुनै विरुवामा फूलहरू

४०-५५ दिनसम्म रहन्छ भने कुनैमा १८ दिनसम्म मात्रै फूल फुल्ने गर्दछन् । प्रायः छाँयामा हुर्कने विरुवामा फूल छोटो समयसम्म मात्रै रहने र त्यस्ता ठाउँमा परागसेचीहरूको कृयाकलाप कम हुने गर्दछ । परागसेची कीराहरूको कृयाकलाप कम हुनुको मतलब यथार्थमा उक्त ठाउँमा उपलब्ध हुने जैविक विविधता पनि कम हुनु हो ।

बालीहरूको परागसेचन व्यवस्थापनमा मौरी

बालीहरूमा परागसेचनको बृद्धि गराउन ५-१० % फूल फुलेपछि मात्र मौरी गोलाहरू स्थानान्तरण गर्नु पर्छ । फलफूल बालीमा प्रति हेक्टर ३ गोला र अन्य बालीमा ५ गोला राख्ने गरिन्छ । प्रति गोला ७-८ छाउरा चाका मौरी भएको हुनु पर्नेछ । मौरी पुरै गोला सहितको पूर्ण घार उठाएर चाहिएको ठाउँमा आफुले चाहेको बाली तर्फ डोच्याइ परागसेचन सुनिश्चित गर्न सकिन्छ । त्यसैले मौरीलाई कृषकको घनिष्ट एवम् अपरिहार्य मित्र जीव मान्न सकिन्छ

परसेचनको लागि मौरी प्रभावकारी माध्यम हुनुका प्रमुख कारणहरू

परागसेचन क्रियाका विभिन्न कारक तत्वहरू मध्ये मौरी एक हो । खाद्यचाराको खोजीमा दिनभर चाहार्ने, हजारौं फूलमा बिचरण गर्ने र फूलको भित्री भागसम्म पुग्ने हुनाले एउटा फूलमा जादा आफ्नो शरीरमा टाँसिएका पराग लिएर अर्को फूलमा पुगी त्यहाँ पराग पुऱ्याई परागसेचन गराउने गर्छ । मौरीको शरीर भुसे हुने भएकोले फूलमा बिचरण गर्दा फूलका परागकण भ्रुणक टाँसिन्छन् र सजिलैसँग एक फूलबाट अर्को फूलमा ओसार पसार हुन्छन् । परागसेचनमा एउटै सजातिय पराग मात्र उपयोगी हुन्छ । मौरी एक पटकमा सजातिय फूलमा मात्र बिचरण गर्ने भएकाले यसबाट हुने परागसेचन मात्र प्रभावकारी हुन्छ । एउटै गोलामा बिस हजार देखि साठी हजारसम्म मौरी हुने भएको र बिहानीको भिसमिसे देखि साँझ सूर्यास्त पछिको रिमरिमसम्म दशौं हजार मौरी एकै पटक बिचरण गर्ने भएकाले प्रभावकारी परागसेचन भै बाली उत्पादनमा बृद्धि हुन्छ । यसको साथै हावाले उडाउन नसक्ने गरुंगा र च्याप च्याप लाग्ने परागकणहरू मौरीले सजिलै ओसार पसार गरी परागसेचन सम्पन्न गराई बाली उत्पादनमा सघाउ पुऱ्याउछ ।

परागसेचनमा चुनौती र मौरी संरक्षण

फूलको उपलब्धता अनुसार मौरी ठूलूला जङ्गलदेखि मानिसको प्रयोगमा नआएका, फलफूल-तरकारी बगैचा, सौन्दर्यको लागि



लगाईएको बोट बिरुवा र विविध प्रकारका खेतीवाली लगाईएको क्षेत्रमा चर्न जान्छन् । यस्ता मौरीका चरनमा विविध प्रकारका रासायनिक विषादीहरूको प्रयोग गरिएको भए त्यस चरनमा चर्ने मौरी कि त त्यही मर्छ, कि घरमा पुग्दापुग्दै वा पुगेपछि मर्छ । ती मौरीले लगेको पुष्परस वा पराग विषालु पनि हुन्छ । यस्तो ठांडबाट संकलन गरिएका रस, कुट विषालु हुन्छ जसको कारण घरभित्रका छाउरा वा मौरी समेत मर्न सक्दछन् वा उक्त मह सेवन गर्ने मानिसलाई त्यस विषले नराम्रो प्रभाव पार्दछ । घरका मौरीहरू बढी रिसाउनु, मौरीको शरिर काम्नु, घर वरिपरि घसेर हिड्नु, उड्नु नसक्नु, वयस्क मौरीले पुष्परस वान्ता गर्नु र उत्तानो भएर भुमरी पर्ने गरी घुम्नु घर भित्र र बाहिर मरेका मौरी धेरै संख्यामा भेटिनु, मरेका मौरीको सुंड बाहिर निस्केको देखिनु घरमा वयस्क मौरीको संख्या घट्नु, विषादी लागेका लक्षणहरू हुन् । तसर्थ, परागसेचनद्वारा बोटबिरुवाको उत्पादनमा वृद्धि हुने भएकोले बाली फुलेको अवस्थामा रासायनिक विषादी प्रयोग गर्नु हुदैन । खेतीवालीका रोग कीरा व्यवस्थापन गर्दा स्थानिय वनस्पतिजन्य विषादी तयार गरी छर्ने , बालीनालीमा फूल फुलेको समयमा रासायनिक विषादीहरूको प्रयोग नगर्ने, गर्ने परेमा फूल फुल्नु अगावै वा फूल फुलिसकेपछि मात्र गर्ने, फूल वा बोटमा धूलो विषादी प्रयोग नगर्ने, विषादीको प्रयोग गर्नु पहिले छिमेकी मौरीपालकलाई

विषादी प्रयोग बारे खबर गर्ने, विषादी प्रयोग गर्दा बेलुकीपख गर्ने, विषादी प्रयोग गर्दा कम समयसम्म असर रहने विषादी मात्र प्रयोग गर्ने, उपलब्ध भएसम्म दानादार (गोडा) विषादि प्रयोग गर्ने, विषादीको प्रयोग गर्नु परेमा मौरी गोलालाई चास्नी र भेन्टिलेसनको व्यवस्था गरी २/३ दिन सम्म घरभित्र बन्द गरी राख्ने , विषादी प्रयोग गरिने ठांडबाट मौरी गोलालाई प्याकिङ गरेर ५ किलो मिटर टाढा अर्कै चरन क्षेत्रमा स्थानान्तरण गर्ने र नियमित विषादि प्रयोग गर्नु गरिएको स्थानमा मौरीपालन नगर्ने आदि कुरामा ध्यान दिनु पर्छ ।

समाप्त

“मौरी चराऔं र परागसेचनको माध्यमबाट बालीहरूको उत्पादन बढाऔं ”

“मौरीलाई चरन भएको क्षेत्रमा स्थानास्तरण गरी महको उत्पादन वढाऔं ”

“गुणस्तरीय मह उत्पादन गर्न असल मौरीपालन अभ्यास गरौं”

“विषादीले परागसेची कीराहरूलाई नाश गर्छ, यसको अनावश्यक प्रयोग नगरी परागसेची जीवहरूको संरक्षण गरौं”

**नेपाल मौरीपालन महासंघले
प्रकाशन गर्न लागेको सुचनामूलक
मौरीपालन डाईरेक्टरी-२०७२ को
लागि पूर्ण सफलताको
शुभकामना व्यक्त
गर्दछु ।**

अध्यक्ष
मोहन खनाल
मो.: ९८५८४२९७६९

**प्रगतिशिल मौरी पालन
सहकारी संस्था**
मसरिया, कैलाली

**नेपाल मौरीपालन महासंघले
प्रकाशन गर्न लागेको सुचनामूलक
मौरीपालन डाईरेक्टरी-२०७२ को
लागि पूर्ण सफलताको
शुभकामना व्यक्त
गर्दछु ।**

अध्यक्ष
अम्मरबहादुर तारामी
मो.: ९८४८०४८६२२

**काठेविहार मौरी
पालन सहकारी संस्था**
वीरेन्द्रनगर, सुर्खेत



मौरीपालन व्यवसायको कथासँगै जोडिएको जीवन कहानी



गीता देवकोटा
सदस्य, नेपाल मौरीपालक महासंघ

चितवन जिल्ला र.न.पा. ११ जिरौनामा मिति २०२८ सालमा जन्म भै वि.सं. २०४५ सालमा तात्कालिन पिठुवा गा.वि.स. वडा नं. ३ (हाल र.न.पा. १४) निवासी विलभद्र देवकोटासँग वैवाहिक सम्बन्ध कायम गर्दै जीवन जिउने क्रममा माध्यमिक तहसम्मको शिक्षा हासिल गर्ने अवसर प्राप्त भए पनि उच्च शिक्षा हाँसिल गर्ने सपना अधुरै रहन गयो । विवाह भएको १ वर्षपछि पहिलो सन्तानको रूपमा छोरा विगेसलाई जन्म दिएपछि थप जिम्मेवारी मेरो काँधमा आयो । विधिको विडम्बना भनौ या भाग्यको खेल भनौ, विवाह भएको छोटो समयमै छोराको जन्मले आश लाग्दो जीवन अकस्मात कहलिलागदो अवस्थामा परिणत भयो । भरतपुर विमानस्थलमा कर्मचारीको रूपमा काम गर्दै आउनुभएका श्रीमान विलभद्रको मिति २०४९ सालमा आफ्नो कार्यक्षेत्रबाट घर फर्कने क्रममा टिकौली जङ्गलमा भएको मोटरसाइकल दुर्घटनामा स्वर्गारोहण भएको घटनाले मेरो जिवनका सपनाहरू चकनाचुर भै एउटा दुधे बालकको लालन पालन गर्नु र तात्कालिन समाजमा एउटा एकल नारीको रूपमा संघर्षरत जीवन बिताउनु मेरो लागि ज्यादै चुनौतिको विषय बन्न पुग्यो । एकल परिवारको रूपमा रहेको मेरो परिवारमा घरमुली जसले परिवारको लालनपालनको जिम्मेवारी लिएको थियो, उसको स्वर्गारोहणले पुन एउटा अभिभावको साहरा लिन बाध्य तुल्यायो । छुट्टी भिन्न भएका मेरा जेठाजु धर्मप्रसादको छत्रछायामा आफ्नो बाँकी जीवनलाई अघि बढाउने अवस्था सिर्जना भयो ।

आफ्नो विगतलाई सम्झेर पश्चतापको पिडामा जीवन जिउनभन्दा केही उच्चम गरेर कहालीलाग्दो विगतलाई आशामा परिणत गर्नुपर्छ भन्ने भावना एकाएक उत्पन्न भयो, त्यही भावनालाई आत्मसाथ गरी आफ्नो कर्मलाई साहारा बनाउँदै, आफू कृषक परिवारमा जन्मेको र पुख्रौली पेशा पनि कृषि नै रहेकाले जिल्ला कृषि विकास कार्यालय भरतपुरमा मेरो सम्पर्क हुन पुग्यो । वि.सं. २०५२ सालमा जि.कृ.वि. कार्यालय

भरतपुरले प्रति कृषक २ घर मौरी अनुदानमा वितरण गर्ने कार्यक्रम रहेको जानकारी भयो । तात्कालिन जिल्ला कृषि विकास कार्यालयका प्रमुख चन्द्रकान्त देवकोटा र सोही कार्यालयका तात्कालिन प्राविधिक कमलनाथ वाग्लेले मलाई मौरीपालन व्यवसाय गर्न प्रेरणा प्रदान गर्नु भयो । २ वटा मौरीघार र मौरी अनुदानको रूपमा उपलब्ध गराइयो । विभिन्न किसिमका तालिम लिदै, व्यवसायलाई कसरी उचाइमा पुऱ्याउने र मनग्य आम्दानी लिने भन्नेतर्फ मेरो ध्यान केन्द्रित हुन पुग्यो । फलस्वरूप २ घरबाट शुरु भएको मौरीपालन व्यवसाय ५ वर्षभित्रमा ५० औं घर बनाउन सफल हुँदै हाल २०० घर बनायौं । मौरी उत्पादन र मह उत्पादनलाई सँगै अघि बढाउन तात्कालिन अवस्थामा चितवन जिल्लामा मौरी पालक कृषकको संख्या निकै बढि भई सकेको थियो । मौरी चरनको अभाव र मौरी जन्य उपजको बजार बन्न सकेको थिएन । तात्कालिन सरकारले मौरी पालन प्रेरित गरी मौरी समेत उपलब्ध गराएपनि बजारको भने कुनै व्यवस्था थिएन । गाउँ घर र नेपाली समाजमा मह एक पवित्र वस्तु मानिए पनि यसको नियमित सेवन गर्ने अवस्था थिएन । शुरुमा गाउँ घरमा नै प्रति के.जी. रु १०५/- रुपैयामा बिक्री भएको महको आम्दानी मेरो लागि जीवन जीउने आधार बन्यो ।

बजार अभावमा २ वर्ष जती मह बिक्री हुन सकेन । मौरी पालन व्यवसाय चरम रूपमा पुग्न नपाउँदै मौरी जयन्त्य बजारको अभावमा व्यवसाय संकटमा पर्ने अवस्था सिर्जना हुन थाल्यो । एकातिर बजारको अभाव, अर्कोतर्फ मौरी चरनको लागि स्थानान्त्रण गरी बाहिरी जिल्लाहरूमा जानुपर्ने, एउटा अवस्था थियो भने अर्को अवस्था एक महिलालाई हेर्ने दृष्टिकोण र लैङ्गिक विभेद समाजमा चर्को रूपमा थियो । भ्रण्डै भ्रण्डै व्यवसायबाट अलग हुने अवस्थासम्म पुग्नै लाग्दा मौरीपालन व्यवसायमा खटिएका अगुवा कृषक गैडाकोटका दयासागर सुवेदीज्यूले हतोत्तसाही नहुन निकै ढाडस दिनुभयो ।



त्यसको आसपासमा चितवन जिल्लाको नेतृत्वमा विभिन्न जिल्लाका मौरीपालकहरूको भेलाले डाबर नेपालको सहयोगमा वि.सं. २०५५ सालतिर नेपाल मौरीपालक केन्द्रिय संघ स्थापना भयो । सोही संघमा सदस्यको रूपमा आबद्ध भै संस्थाले दिएको जिम्मेवारी बहन गर्दै २०६१ सालदेखि कार्य समितिमा निरन्तर रही केन्द्रिय संघलाई विभिन्न जिल्लाहरूमा जिल्ला संघ गठन गरी महासंघको रूपमा खडा गरियो । वि.सं. २०६१/०६२ सालतिर सल्ट ट्रेडिङ्ग कर्पोरेसन लि. अञ्चलन कार्यालय नारायणगढमा मह खरिद बिक्री गर्ने सम्झौता भै बजारको केही सहज अवस्था रह्यो । सल्ट ट्रेडिङ्गले मह खरिद त गर्‍यो तर विविध समस्याले बिक्री गर्न सकेन र मह खरिद गर्न छाड्यो । बल्ल तल्ल बनेको बजार दिगो हुन नसकेर मौरी पालनमा लाग्नेहरूलाई पुन भस्कायो । तत्पश्चात मौरीपालन व्यवसायमा संलग्न कृषकहरूको तत्परता, मौरीपालक महासंघको प्रत्यक्ष सहयोग र नेपाल सरकारको नीति बमोजिम मह एवम् मौरीजन्य उपजको बजारीकरणलाई सहज तुल्याउन सहकारी स्थापना गरी कार्यान्वयनमा ल्याइयो ।

कर्तव्य विमुख भएको मेरो जीवनमा मौरी पालन व्यवसायले जीवन के हो ? जीवन कसरी जीउनुपर्छ र जीवनलाई कसरी सफल बनाउन सकिन्छ भन्ने ज्ञान मैले प्राप्त गरेको छु । एकातिर आफू र आफ्नो परिवारको जिविकोपार्जन गर्ने, अर्को तर्फ यस व्यवसायलाई थप उचाइमा पुऱ्याउने, समाजसेवामा लाग्ने र नेतृत्व प्रदान गर्ने क्षमताको विकास गराउन मौरीपालन व्यवसायले निरर्क सहज तुल्याएको छ । नेपाल मौरीपालक महासंघको कार्यकारिणी समितिमा २०६१ सालदेखि हालसम्म निरन्तर रहनुका साथै अन्य संघ संस्थाहरू सृजनशिल महिला विकास सहकारी संस्थाको संस्थापक अध्यक्ष हुँदै हाल पनि उक्त संस्थाको अध्यक्षका रूपमा रही आएको छु । सामाजिक, राजनैतिक हैसियत प्राप्त गर्न सघाएको यस व्यवसायले नेतृत्वतहसम्म पुऱ्याउन सहजत तुल्यायो नै त्यो भन्दा मेरा लागि चकनाचुर भएको जीवनमा आशा र भरोसाको पात्र समेत बन्न पुग्यो । एक मात्र सन्तान छोरा विगोस देवकोटालाई स्नातक तहसम्म अध्यायन गराई विदेशसम्म अध्यायन भिसामा यू.के. पठाउन मलाई यही व्यवसायले साथ दिएको थियो । आफ्नो घर खर्च र परिवारको सम्पूर्ण खर्च यही व्यवसायले धानेको छ । हाल आफ्नै निजी फर्म 'गीता वि फर्म' कन्चन हनी ब्राण्डको नाउबाट प्याकेजिङ्ग गरी स्वदेश र विदेशमा समेत पठाउन सफल भएको छु । सामान्य अवस्थामा बार्षिक ४ टनसम्म उत्पादन गरी प्रीत के.जी. २५० देखि रु ३०० सम्म मूल्यमा बिक्री भैरहेको

छु । यही व्यवसायको उत्थानको लागि विभिन्न जिल्लामा विभिन्न समयमा भएका तालिम कार्यक्रममा समेत प्रशिक्षकको भूमिका निर्वाह गर्न पाएकोमा व्यवसाय प्रति कृतज्ञत छु ।

अन्तमा, यस व्यवसायमा प्रचुर सम्भावना हुनका साथै म जस्ता धेरै वेसाहाराहरूका लागि जीवन जिउने माध्यम बन्न सक्ने अवस्था हुदाहुँदै यस व्यवसायमा विद्यमान चुनौतीहरू सामाना गर्न कृषकहरूको एकल प्रयासले मात्र सम्भव छैन । लैङ्गिक विभेद, आर्थिक अभाव, व्यवसायिक ज्ञानको अभाव, दिगो बजारको अभाव, मौरीजन्य ल्याबको अभाव, मौरी चरनको अभाव, अस्वस्थ प्रतिस्पर्धा जस्ता चुनौती कायमै छ । त्यसको लागि सरकारी नीति नियमको मुख्य भूमिका हुने भएकाले नेपाल सरकारको ध्यान आकर्षण गर्न चाहन्छु । मलाई यस व्यवसायमा संलग्न हुन र व्यवसायबाट विचलित नहुन अमूल्य राय सल्लाह, सुभाव र सहयोग उपलब्ध गराइदिनु हुने जि.कृ.वि. कार्यालय भरतपुरका प्रमुख चन्द्रकान्त देवकोटा, डा. सुरोज पोखरेल, वाली संरक्षण अधिकृत कमलनाथ वाग्ले, अन्य मित्र दयासागर सुवेदी, मेरो घर परिवार जेठाजु, जेठानी दिदी, इष्टमित्र सम्पूर्ण प्रति साधुवाद छु ।

**नेपाल मौरीपालन महासंघले
प्रकाशन गर्न लागेको सुचनामूलक
मौरीपालन डाईरेक्टरी-२०७२ को
लागि पूर्ण सफलताको
शुभकामना व्यक्त
गर्दछु ।**

प्रो. नन्दराम अर्याल
मो. ९८५७०५०६४६
९८१७५०३१६१

**देउराली मौरी
पालन उद्योग**

कपिलवस्तु



नेपालमा पाल्तु मौरीहरूको बंश सुधारको आवश्यकता



डा. सुरोज पोखरेल
सह सचिव, कृषि विकास मन्त्रालय
वरिष्ठ मौरी विज्ञ

क) पृष्ठभूमि

नेपाल मौरीहरूको जैविक विविधतामा अत्यन्तै धनि मुलुक हो । यहाँ ५ जातका मह उत्पादन गर्ने मौरीहरू र तिनका असंख्य प्रजातिहरू पाईन्छन् (पोखरेल २०१२) । ति प्रजातिहरू विच ठुलो मात्रामा पैत्रिक भिन्नता (genetic veribility) भएको पाईन्छ । तथापि मौरीपालकहरूले पालिराखेका मौरीहरू एपिस सेराना र ए. मेलिफेराका प्रजातिहरूको पुर्ण रूपमा पहिचान गरीएको अवस्था छैन । तिनीहरूका पैत्रिक गुणमा रहेको फरकलाई वंश सुधारको लागि प्रयोग गर्न पनि सकिएको छैन ।

मौरीहरू प्राकृतिक रूपमा वर्णसंखर गोला हुन

मौरीहरू प्राकृतिक रूपमा वर्णसंखर हुन्छन् (पोखरेल, २००१) । मौरीहरूको हुल निर्यासको समयमा सवै जसो छिमेकी गोलाहरूले समेत ठुला संख्यामा भाले छाउरा उत्पादन गर्दछन् । यसको लागि छिमेकी गोलाले गर्दै आएको प्राकृतिक रानीकोष निर्माणवाट भाले उत्पादनमा उत्प्रेरण जगाएको छ । रानी उत्पादनको (१२ दिन) लागि भाले उत्पादन (२४ दिन) भन्दा छोटो समय लाग्ने भएकोले केहि दिन पहिला उत्पादित छिमेकी गोलाहरूका भालेहरू समेत छिमेकी गोलाको रानीसंग समागमका लागि उम्मेदवार हुन्छन् (पोखरेल, २००५) जबकी रानी भने आफु वयष्क भएको २ - २५ दिन उमेरमा समागम उडान भरी समागमको लागि तयार हुन्छ । रानीको समागम उडानको समय शरिरको आकारमा भर पर्दछ । ठुलो आकारको रानी सामान्यतया साभ्र पख र सानो आकारको रानी मध्यान्ह वा सो अगाडी नै समागम उडान गर्ने गर्दछ । यसका कारण तिनिहरूको परपक्षीहरूवाट बच्ने उपाय (पोखरेल, २००५) सवै छिमेकी गोलाहरूका सम्भाव्य भालेहरू (करिव २६ किलोमिटर रेडियस सम्मका घरवाट निस्किएर आकासमा धेरै माथी भाले भ्रुण्ड (drone congregated area) बनाएर उडेका हुन्छन् । कुमारी रानी घरवाट निस्केर भाले भ्रुण्ड क्षेत्र पत्ता लगाई त्यस क्षेत्रमा पुगे पछी पटक पटक भालेहरूसंग समागम गर्दछ । त्यस्ता समागम गर्ने भालेहरू जुनसुकै घरका र जुनसुकै पैत्रिक गुण भएका हुन सक्छन् । समागमको क्रममा भालेहरू मर्दछन् । रानी भने आफ्नो

घारमा फर्कन्छ । यसरी प्रकृतीमा मौरीका गोलाहरू वर्ग संखर हुन्छन् (जोन र थोमस, २०१५) । कहिलेकाही पचास वटा सम्म भालेहरूले एउटा रानीको २-२५ दिन उमेर भित्र पटकपटकको उडानमासमागम गरेको हुन्छन् । यसरी विभिन्न पैत्रिक गुण भएको भालेहरूका सुक्रकिटहरू रानीको सुक्रकिट दानी (spermatheca) मा संचित भै वस्दछ र ती सुक्रकिटहरू अण्डा पार्ने समयमा सेचनको लागि क्रमशः प्रयोग हुन्छ । सेचित फुलहरूवाट कर्मी वा रानी जन्मन्छ भने असेचित फुलहरूवाट भाले जन्मन्छ । यसरी विभिन्न भालेवाट सेचित विभिन्न अण्डाहरूवाट निस्केका वच्चा मौरीहरू वयस्क हुदाँ अलग अलग रूप र रंगका समेत एकै घरमा देखा पर्दछन् ।

सुपरसेडर मौरी गोला

मौरीहरू प्राकृतिक रूपमा वर्णशंकर प्रकृतिका हुंदा हुदै पनि नेपालमा पालिएका केहि ए. मेलिफेरा मौरीका गोलाहरू सुपरसेडर (supersedue) पाईएको छ । यो एक प्रकारको अन्तर जातिय (inbreeding) कृयाकलाप हो जसमा मौरीहरूले अन्य घरहरूमा भाले नभएको मौका छोपी भाले छाउरा र त्यसको लगतै रानीकोष (१ वा २) बनाउँदछ । रानी वयस्क भए पछी सम्भवत आफ्नै घरको भालेहरूसंग समागम गर्छ । आमा र छोरी त्यस्ता गोलामा रानीसंग सर्गसर्गै त्यहि घरमा फुल पार्न थाल्दछन् । विस्तारै कर्मीमौरीहरू आमा रानीको हेरचाह कम गर्दछन् र करिव १.५ महिनामा आमा रानीको मृत्यु हुन्छ । त्यस्ता गोला मौरीहरूमा हुल निर्याष हुदैन र मजवुत गोला कायमभै उत्पादकत्व समेत बुद्धि हुन्छ । सुपरसेडर गोलाहरू पहिचान गरि २ रानी भएको गोलालाई १।१ रानी गरी गोला विभाजन गर्न राम्रो हुन्छ (पोखरेल, २००५) ।

पाल्तु मौरी गोलाका नकारात्मक बानी व्यहोरा

स्थानिय ए. सेराना मौरी सामान्यतया बर्षको दुई पल्ट (फागुन (जेष्ठ र कातिक (मंसीर) मा पटक पटक हुल निर्यासभै गोला कमजोर हुने गर्दछ (बर्मा, १९९०) । गृह त्याग गर्ने अर्को यसको नराम्रो बानी हुन्छ । यि नराम्रा पैत्रिक बानीहरूको भरोवा सुलसुलको संक्रमण, परभक्षीहरूको



आक्रमण, चरनको अभाव, लुटलडाई र मौसमी प्रतिकूलता जस्ता कारणहरूसँग अन्तर सम्बन्ध छ । यो मौरी आञ्जनो शत्रुसँग आक्रमक भएकोले मान्छेलाई पनि बढि चिल्ने गर्दछ । यि नराम्रा बानीहरू विभिन्न प्रजातीहरूमा (ecotypes) भिन्न भिन्न मात्रामा पाईन्छ भने प्रजाती अनुरूप मह उत्पादन क्षमता पनि फरक फरक रहेको छ (पोखरेल २००९) । ए. मेलिफेरा आयातित गरिएको जात भएकाले यसको शत्रु जीव सँगको प्रतिरक्षात्मक क्षमता ए. सेरानाको भन्दा कमजोर छ । यो मौरीले ए. डोसोटा मौरीमा *Tropilaelaps clareae* सार्ने गर्दछ । यो मौरीको अन्य मौरीहरूसँगको सह-उपस्थिती प्राकृतिक रूपमा धेरै नमिल्ने भएकोले अन्तर जातिय प्रतिस्पर्धा बढी रहेको देखिन्छ । यो मौरीले युरोपको कठाङ्गिने जाडोबाट (?५० से.) बचन over wintering गर्न सिकेता पनि नेपालको पहाडी क्षेत्रमा हिउदको जाडो (१-१५० से.) सहने क्षमता विकाश गरेको पाईदैन । दिनको तापक्रम १५० से. पुग्दा रानीले फुल पार्ने र रातमा ?५० से. पुग्दा कर्मीले फुल खाने भएकोले गोला कमजोर हुन पुग्छ । तसर्थ यो मौरीलाई विशेष प्रकारको चरन, रानी, खाद्य व्यवस्थापनको आवश्यकता पर्दछ (पोखरेल र थापा, २००८) ।

पाल्तु मौरी गोलाका असलबानी व्यवहोराहरू

पाल्तु मौरी गोलाका विभिन्न असल बानी व्यवहोराहरू छन्, जसको आधारमा असल गोलाको छनोट गर्न सकिन्छ (पोखरेल २००९) । यि बानी व्यवहोरा पनि जातिय र प्रजातियस्तरमा पौत्रिक रूपमै अलग अलग मात्रामा रहेको हुन्छ । यस्ता असल बानी व्यवहोराहरू यस प्रकार छन् :

१. मह लगायत अन्य उपजहरूको राम्रो उत्पादकत्व । जस्तै ए. सेराना ईण्डिका को भन्दा ए. सेराना सेराना प्रजातीको मह उत्पादकत्व ३ गुणा बढी रहेको छ ।
२. शत्रु जीवसँगको राम्रो प्रतिरक्षात्मक क्षमता । जस्तै ए. सेरानाको अरिगालसँग लड्ने क्षमता मेलिफेराको भन्दा राम्रो छ । ए. सेराना र ए. मेलिफेराका केहि प्रजाती र खास गरी नटोक्ने गरी विकाश गरेको गोलाहरूमा बढी लुट लडाई हुन्छ ।
३. मह उत्पादन हुने मौसममा हुने तिब्र गोलाको आकारमा वृद्धि (good colony recovery) । जस्तै केही गोलाहरू चरन उपलब्ध हुने बित्तिकै छिट्टै बच्चा उत्पादन गराई गोला मजबुत बनाउन सक्छन् । मह उत्पादन हुने समय सकिन थाल्दासम्म ढिलो गरी गोला मजबुती गर्ने गोलाहरू राम्रो होइनन् ।
४. असल पाल्तु बानी व्यवहोरा । जस्तै कम चिल्ने, हुल निर्यास कम हुने, लुट लडाई नगर्ने, गृह त्याग नगर्ने, सुपर सेडर गोला ।
५. प्रतिकूल मौसम, भुगोल र भौतिक परिस्थितिमा हुने अनुकूलन क्षमता ।

ख. वंस सुधारमा प्रचलित नकारात्मक अभ्यासहरू

हाल नेपालमा मौरी गोलाहरूको वंस सुधारका बाधकका रूपमा केही नकारात्मक अभ्यासहरू प्रचलनमा रहेका छन्, जसलाई तत्काल सुधार गर्नुपर्ने देखिन्छ ।

१. नकारात्मक गोला छनोट र वितरण (negative colony selection and sale)

नेपालमा सबै जसो मौरी पालकहरूले नयाँ मौरी पालकहरूलाई गोला विक्री/वितरण गर्दा आफूसँग भएका सबै भन्दा कम उत्पादक र नकारात्मक बानी व्यहोरा भएका गोलाहरू विक्री वितरण गर्ने गर्दछन् । केही वर्ष पछी त्यो नकारात्मक बानी भएको मौरी पालकले पूनः अन्य नयाँ मौरी पालकलाई आफूसँग भएका गोला मध्ये फर्नै नराम्रा र कम उत्पादन गोला विक्री/वितरण गर्ने र त्यसैबाट नयाँ मौरीपालकले गोला विभाजन गर्ने प्रचलन रहेकोले लामो अन्तरालमा कृषकहरूसँग रहेका मौरी गोलाहरू कम उत्पादक, परजीवी र परभक्षीसँग बचन नसक्ने, मह उत्पादनको समयमा तुरुन्तै गोला बृद्धि गर्न नसक्ने र कमजोर हुन पुगेको प्रत्याभूती हुन थाली सकेको छ । यो नै नेपालमा मौरी गोलाको वंस सुधारको सबै भन्दा ठूलो चुनौती हुन पुगेको छ । यसलाई सुधार नगरेसम्म नेपालमा मौरी पालनको भविष्य राम्रो देखिदैन ।

२. जाती र प्रजाती पहिचानको समस्या

नेपालको सबै जसो पहाडी र तराई क्षेत्रमा ए. सेराना मौरी पाईन्छ । सामान्यतया दक्षिण जुम्ला, कालीकोट र जाजरकोटको केही भागमा ए. सेराना सेराना, पूर्वी पहाडमा ए. सेराना हिमालय र बाँकी भागमा ए. सेराना ईण्डिका उपजातको भौगोलिक वितरण भएको पाईन्छ । यि मौरी प्राकृतिक रूपमा वर्ण संखर हुन सक्ने देखिएता पनि भौगोलिक वितरणलाई हेर्दा प्रजातिय (उप जातिय) वर्ण संखर हुने वा बसं सुधार हुने देखिदैन । तिन वटा प्रजाति मध्ये ए. सेराना सेराना भन्ने उपजात यसियाली मौरीको सबै भन्दा उत्कृष्ट उत्पादक र पाल्तु बानी व्यहोरा भएको पाइएता पनि यस मौरीको भौगोलिक वितरण क्षेत्रको दुर्गमताले गर्दा यस मौरीलाई अन्य प्रजातीको वंश सुधारको लागि प्रयोग गर्न सकिएको छैन । यो काम जुन गर्न अति आवश्यक छ । ए. मेलिफेरा मौरी १९९६ मा भारतको पूर्वबाट नेपालमा ल्याउदा ए. मेलिफेरा लिङ्गुष्टिका (lingustica) प्रजातीको भन्ने भित्र्याइएको थियो । एकै वर्ष भित्र चितवनमा ल्याईएको २५ गोलाबाट गोला बिस्तार गर्दा यस मौरीको विभिन्न कारिनका, मेलिफेरा, ककेशीका आदी प्रजाती (उपजात) मा देखिने शारीरिक पहिचानहरू देखा परे । यसमा त्यसपछी पनि सही हिसाबले गोला छनोट गरी प्रजाती विकास हुन सकेन । यसरी हेर्दा मौरी पालकहरूले आफूले पालेको मौरी कुन प्रजातीको हो र यसको वंश सुधार कसरी गर्न सकिन्छ? भन्ने प्रश्नको सही उत्तर यकिन गर्न सकेका छैनन् ।



३. गलत गोला विभाजन विधी

हालसम्म नेपालमा अधिकांश मौरी पालक कृषहरूले आप्तकालिन रानी उत्पादन गरी गोला विभाजन गर्ने गर्दछन् । यहाँ सम्म कि आपत कालिन रानीकोषको छनोट सम्म गर्ने चलन छैन । नतिजास्वरूप गोलामा न्यून गुणस्तरको रानी समाविष्ट हुन्छ र गोलाको उत्पादकत्वमा हास आउँछ । त्यस्ता रानीलाई पैत्रिक गुण थाहा नभएका विभिन्न गोलाका भालेहरूले समागम गर्दा त्यो रानीबाट उत्पादन हुने सन्तानको पैत्रिक चरित्र एकिन हुन सक्दैन (पोखरेल, २००५) । यि तमाम समस्याहरूको समाधानको लागि गोलाहरू छनोट गरी सबै भन्दा असल गोलाबाट भाले पालन गर्ने र असल गोलाको फुल र १ दिने बच्चा प्रयोग गरी रानी उत्पादन गर्नुपर्ने र त्यस्ता भालेहरूसँग समागम भएको रानी प्रयोग गरी गोला विभाजन गर्नुपर्ने हुन्छ । अन्यथा असल पैत्रिक गुण भएका गोलाहरूलाई वंश बृद्धिको रानी कोष बनाउने वातावरण तयार गरी गोला विभाजन गर्नु पर्ने हुन्छ ।

ग. बंस सुधार विधी

१. मातृ गोला छनोट र व्यवस्थापन

मातृ गोला छनोटको लागि माथी उल्लेखित पाल्तु मौरीका असल बानी व्यहोराहरूलाई आधार विन्दु मान्नु पर्ने हुन्छ । गोला छनोट हरेक मौरी पालकको नियमित र सालवसाली अनिवार्य कार्य हो । एक वर्ष गोला छनोट गर्नाले सधै भरी काम गर्दैन किनकी मौरीहरू प्रकृतीमा वर्ष संखर चरित्रका हुन्छन् । केहि समयको अन्तरालमा मौरीहरूले रानी परिवर्तन गर्दछन् र त्यसबेला रानीसँग समागम गर्ने भालेहरू र स्वयम् रानीको पैत्रिक गुणले आगामी दिनहरूमा गोलाको चरित्र एकिन हुन्छ । भालेको सुक्राणु सकिए पछी रानीलाई कर्मीहरूले वलिङ्ग गरी मार्दछन् र त्यही रानीको सिचित फूलबाट जन्मेको बच्चालाई रानी बनाउदछन् । यतिबेला नयाँ कुमारी रानीले आझनो गोलाका भालेसँगै समागम गर्ने एकिन हुदैन । त्यसैले मौरीहरूको जातिय सुद्धता कायम हुने कुरा धेरै हदसम्म प्राकृतिक रूपमा सम्भव छैन । तसर्थ मौरी पालकहरूले खराब बानी व्यहोरा भएका गोलाहरूका रानी हटाई त्यस्ता गोलाहरूमा समायोजन गरी असल रानी प्रतिस्थापन गर्ने र असल बानी व्यहोराको आधारमा हरेक वर्ष गोला छनोट गरी रहनु पर्ने हुन्छ । एक पटक असल मातृ गोला छनोट प्रकृयाबाट नियमित छनोटमा गै मातृ जात (parent line) विकास गर्नु पर्ने हुन्छ । त्यस्ता गोलाबाट आवश्यक संख्यामा भाले र रानी उत्पादन गर्नु पर्दछ । त्यस्ता भाले र रानीको पैत्रिक गुणले तमाम गोलाको चरित्र निर्धारण गर्दछ । यसको लागि हरेक वर्ष गृष्मकालीन र हिउदकालीन मह उत्पादनको क्रममा गोला छनोट तालिका भर्नुपर्दछ (तालिका १) । तालिकामा प्रत्येक वर्ष पाएको अंकको आधारमा गोला छनोट प्रकृयाको पुनरावृत्ति गर्दै लग्नु पर्छ ।

तालिका १: गोला छनोट तालिका (पोखरेल, २०१५)

गोला नं.	मूल्याङ्कन अवधी	लाभात्मक मूल्याङ्कन (१०० अङ्क) (क)							ऋणात्मक मूल्याङ्कन (५०) (ख)					खुद प्राप्ताङ्क (क-ख)
		उत्पादकत्व (५०)	गोला रिकोभरी (१५)	शत्रु जीव अवरोधक (१०)	सुपर सेडर (५)	मौसमी अनुकूलिन (१०)	अन्य (१०)	कुल अंक (१००)	हुल निर्यात (१०)	गृह त्याग (२०)	लुट गर्ने वा सहने (१०)	अन्य (१०)	कुल अंक (५०)	
१	गृष्म													
	हिउद													
	औषत													
२	गृष्म													
	हिउद													
	औषत													
३	गृष्म													
	हिउद													
	औषत													

नोट : हरेक कोलममा अंक हाल्दा अतिउत्तम, उत्तम, मध्यम र कमसल गरी अङ्क निर्धारण गर्नु पर्छ । उदाहरणको लागि उत्पादकत्वको अङ्क दिदा तलको तालिका अनुसार गर्न सकिन्छ ।



क्र.सं.	प्राप्ताङ्क	ऐ. मेलीफेरा	ऐ. सेराना
अति उत्तम	(५० अङ्क)	मह > १०० केजी/घार/वर्ष	मह > २० केजी/घार/वर्ष
उत्तम	(३०-४९ अङ्क)	मह ५०-९९ केजी/घार/वर्ष	मह > ११-१९ केजी/घार/वर्ष
मध्यम	(२०-२९ अङ्क)	मह २५-४९ केजी/घार/वर्ष	मह > ६-१० केजी/घार/वर्ष
कमसल	(०-१९ अङ्क)	< २४ केजी/घार/वर्ष	< ५ केजी/घार/वर्ष

यसरी नै अन्य कोलमहरूको पनि अङ्क निर्धारण गर्न सकिन्छ ।

२. भाले र रानी उत्पादन विधी

भाले र रानी उत्पादनका लागि मजबुत र प्रसस्त धाई मौरीहरू भएको गोला तयार गर्नु पर्दछ । त्यस्ता गोलाहरूमा प्रशस्त मात्रामा मह र कुटको भण्डारण तथा बच्चाहरू (broods) भएको हुनु पर्दछ । चरनमा प्रसस्त पराग र पुष्परस उपलब्ध भएको अनुकूल मौसमको छनोट गरी भाले र रानी उत्पादन गर्नु पर्दछ । नेपालको लागि माघ-फागुन वा बैशाख-जेष्ठको समय अनुकूल हुन्छ । त्यसरी तयार पारिएका गोलाहरू रानी रहित (queenless) बनाउनु पर्दछ । रानी र भाले उत्पादन गरिने गोलाको पैत्रिक गुणले उत्पादित भाले र रानी, तिनको चरित्र र सो रानी प्रयोग गरिने गोलाको चरित्रमा खासै फरक पाइँन तर भाले र रानी उत्पादन गर्न प्रयोग हुने फूल/लार्भा र त्यसको आमा बाबुको चरित्र वा त्यस्ता फूल/लार्भा उत्पादन भएको मातृ गोलाको बानी व्यहोराले नयाँ पुस्ताको मौरी गोलाहरूको आनी बानी र बंस सुधारमा तात्त्विक असर पुऱ्याउँदछ ।

रानी र भाले पालन गरिने गोलाहरूलाई कम्तीमा २४ घण्टा अगाडि देखि रानी विहिन बनाउनु पर्छ । भाले पालन रानी भन्दा कम्तीमा १ हप्ता पहिले देखि सुरु गर्नुपर्ने हुन्छ । भाले उत्पादनलाई रानी भन्दा ७-८ दिन बढि समय लाग्दछ । समागम गर्नलाई २२-२४ दिन उमेरको भाले हुनु पर्दछ भने रानीले २-२५ दिन भित्र भाले लिन्छ । भाले पालनको लागि तयार पारिएको गोलामा विशेष प्रकारको भाले आधार चाका, छाउरा कक्ष बिचमा प्रयोग गर्नु पर्ने हुन्छ । त्यसमा कोषहरू विकास गरेपछि निकालेर छनोट गरेको मातृ गोलामा दिनु पर्छ । मातृ गोलाको रानीले भाले आधार चाकाका कोषहरूमा असेचित फूलहरू पार्दछ । पुन सो चाकालाई मातृ गोलाबाट निकाली भाले पालन गरिने घारको छाउरा कक्षको बिचमा घुसानु पर्दछ । त्यसपछि फूलबाट भाले छाउरा र भाले छाउराबाट क्रमश वयस्क भालेहरू तयार हुन्छन् । २२-२४ दिन उमेर पुगेपछि तिनीहरू समागमको लागि तयार हुन्छन् ।

रानीपालनको लागि कृतिम रानी कोषहरू तयार गरी सेल होल्डरमा मैनेले टाँस्नु पर्दछ । त्यस्तो सेल बारलाई रानी पालन घरमा राखेपछि रानी बिहीन गोला भएकोले कर्मीहरूले ति रानी कोषहरूको मर्मत सम्भार गर्दछन् । त्यस पछि दोश्रो दिन त्यो सेल बार बाहिर निकालेर महबाट हरेक रानी कोषलाई प्राईभिङ्ग गर्नुपर्छ र मातृ गोलाबाट १ दिने कर्मी छाउरा, चादिको सियो (grafting needle) को मद्दतले हरेक कोषमा ग्राफ्टिङ्ग गरी पुनः रानी पालनको लागि तयार पारेको रानी विहिन गोलामा प्रतिस्थापन गर्नु पर्दछ । रानी पालन घरमा मौरीहरूले रानी कोषहरू विकास गर्दछन् । त्यस्ता हरेक कोषहरू ११-१२ दिनको दिन छुट्याई न्यूक्लियस गोलाहरूमा ग्राफ्टिङ्ग गर्नु पर्दछ । रानी कोषबाट रानी निस्किएको २ दिनपछि सम्भव भएसम्म पालन गरिएका भालेहरूको विर्य कृतिम रूपमा संकलन गरी रानीहरूलाई कृत्रिम गर्भाधान गर्नु पर्दछ, नत्र समागम क्षेत्र (Mating yard) को व्यवस्था गरी रानीहरू तयार गर्नु पर्दछ ।

३. लाईन ब्रिडिङ्ग (Line breeding)

मौरीहरूको वंश सुधारको लागि यो विश्वमा बहु-प्रचलित र सजिलो विधी हो । युरोपमा सन् १९३० को दसकमा यो विधी अपनाई ४ वर्ष भित्र मेलिफेरा मौरीबाट महको उत्पादकत्व १४८ पाउण्ड बाट ३९८ पाउण्ड घार पुऱ्याईएको थियो । यस विधीमा नराम्रो चरित्रका गोलाहरूबाट रानी हटाईन्छ र असल छनोट भएको मातृ गोलाबाट रानी ग्राफ्टिङ्ग गरिन्छ (जोन र थोमस, २०१५) । नेपालका मौरी फार्महरू (सरकारी वा निजी) हरूले पनि तुरुन्तै यो विधी शुरु गर्नु पर्ने देखिन्छ । यो विधी तुलनात्मक रूपमा साना फार्महरू र निश्चित प्रजातीका मौरी मात्र भएको



ठाउँको लागी बढी उत्पादक देखिन्छ । यस विधीमा मुख्यतया तलको ५ वटा खुड्किला पार गर्नु पर्छ :

- १ असल चरित्रको आधारमा मातृ गोलाको निरन्तर छनोट ।
- २ मातृ गोलाबाट रानी र भाले पालन/उत्पादन ।
- ३ मातृ गोलाको छाउराबाट उत्पादित कुमारी रानीहरूलाई मातृ गोलाको छाउरा पालन गरिएको भालेहरूबाट प्राकृतिक समागमको सुनिश्चितता ।
- ४ यसरी उत्पादित रानीहरूको हरेक गोलामा प्रतिस्थापन
- ५ मातृ गोला छनोटको नियमित अबलम्बन, निरन्तररूपमा रानी र भाले पालन र रानी प्रतिस्थापन ।

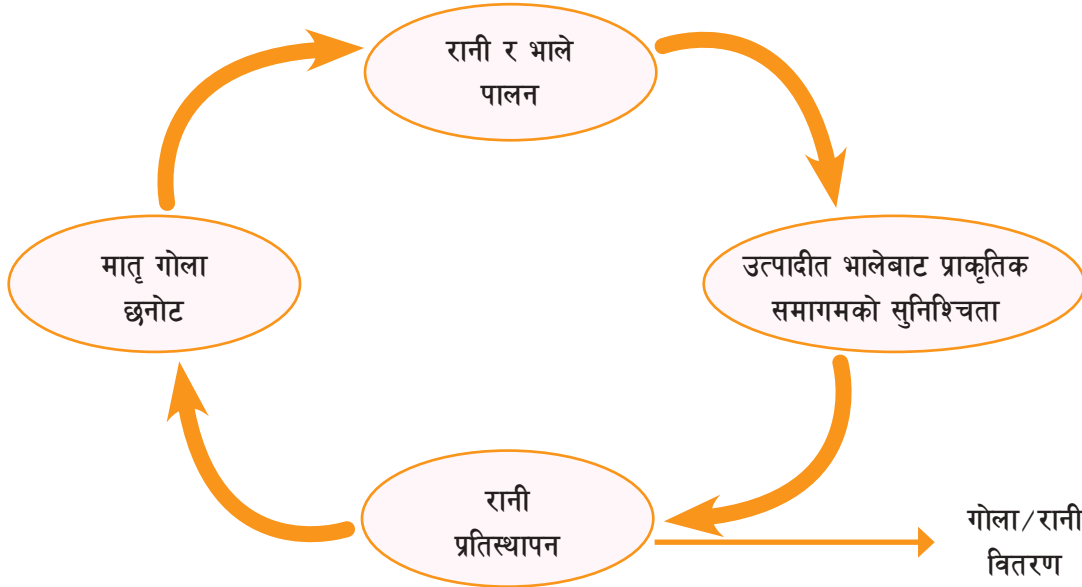

चित्र नं. १: पाल्तु मौरीहरूको बंश सुधारको लागी लाईन ब्रिडिङ्ग चक्र, २०१५ (पोखरेल, २०१५)

यस विधीद्वारा केहि वर्ष भित्र मौरीहरूको बानी र पैत्रिक गुणमा सुधार भै बंस सुधार हुन जान्छ र मौरी उपजको उत्पादकत्व क्रमश बढाउन सकिन्छ । तर यो प्रकृया लगातार सालबसाली सञ्चालन गरी रहनु पर्दछ । तथापी यस प्रकारको बंश सुधार प्रकृया अपनाउदा inbreeding को कारण कहिलेकाही मौरी गोलाहरूको Hybrid vigour गुमाउने खतरा पनि हुन्छ । तथापी यो विधीबाट सुनिश्चित मातृ गोला (perfect stocks) तयार भै असल रानी उत्पादन र निश्चित जातिय विकासमा ठूलो सहयोग हुने देखिन्छ र यस्ता गोलाहरू वर्ण संकर जातहरू (hybrid breeding) तयार गर्न सुद्ध जात (Inbrid line) को रूपमा समेत प्रयोग गर्न सकिन्छ ।

४. हाईब्रिड ब्रिडिङ्ग (Hybrid breeding)

जब लाईन ब्रिडिङ्गबाट तयार गरिएका सुद्ध जातहरू (inbrid lines) बिच क्रसिङ्ग गरिन्छ त्यसका वर्ण संखर पुस्ता (hybrid progeny) हरू तयार हुन्छन् र ति वर्ण संखर पुस्ता सामान्यतया तिनका आमा वा बाबु गोला भन्दा विशिष्ट (superior) प्रकारका हुन्छन् । यसलाई हाईब्रिड भिगोर वा हेटेरोसिस (Hybrid vigour र heterosis) भनिन्छ । हाईब्रिड ब्रिडिङ्ग कार्यक्रम सामान्यतया, भन्नुभटिलो र सिपमुलक रहेको छ । यसको लागी हाईब्रिड रानीलाई सुद्धजातको (inbrid) भाले लगाउनु पर्ने हुन्छ । जसले गर्दा रानी र कमीहरू वर्ण संखर हुन पुग्दछन् । यो विधीमा कृतिम गर्भाधान विधी समेतको अनिवार्य आवश्यकता पर्दछ (पोखरेल, २०१५) । अहिले ४ लाईन हाईब्रिड ब्रिडिङ्ग प्रयोजनमा रहेको छ । यसको विधी चित्र २ मा दिइएको छ ।

वर्ण संखर विधीबाट तयार पारिएको सबै रानी मौरीहरू देखनमा एकनासका हृष्ट पुष्ट, सक्षम हुन्छन् । तथापी कमीहरू भने देखनमा फरक फरक हुन सक्दछन् । यस्ता गोलाहरूमा हरेक वर्ष माथी भनिए भै तयार पारिएका रानीको प्रतिस्थापन (re-queening) गर्नु पर्ने हुन्छ ।

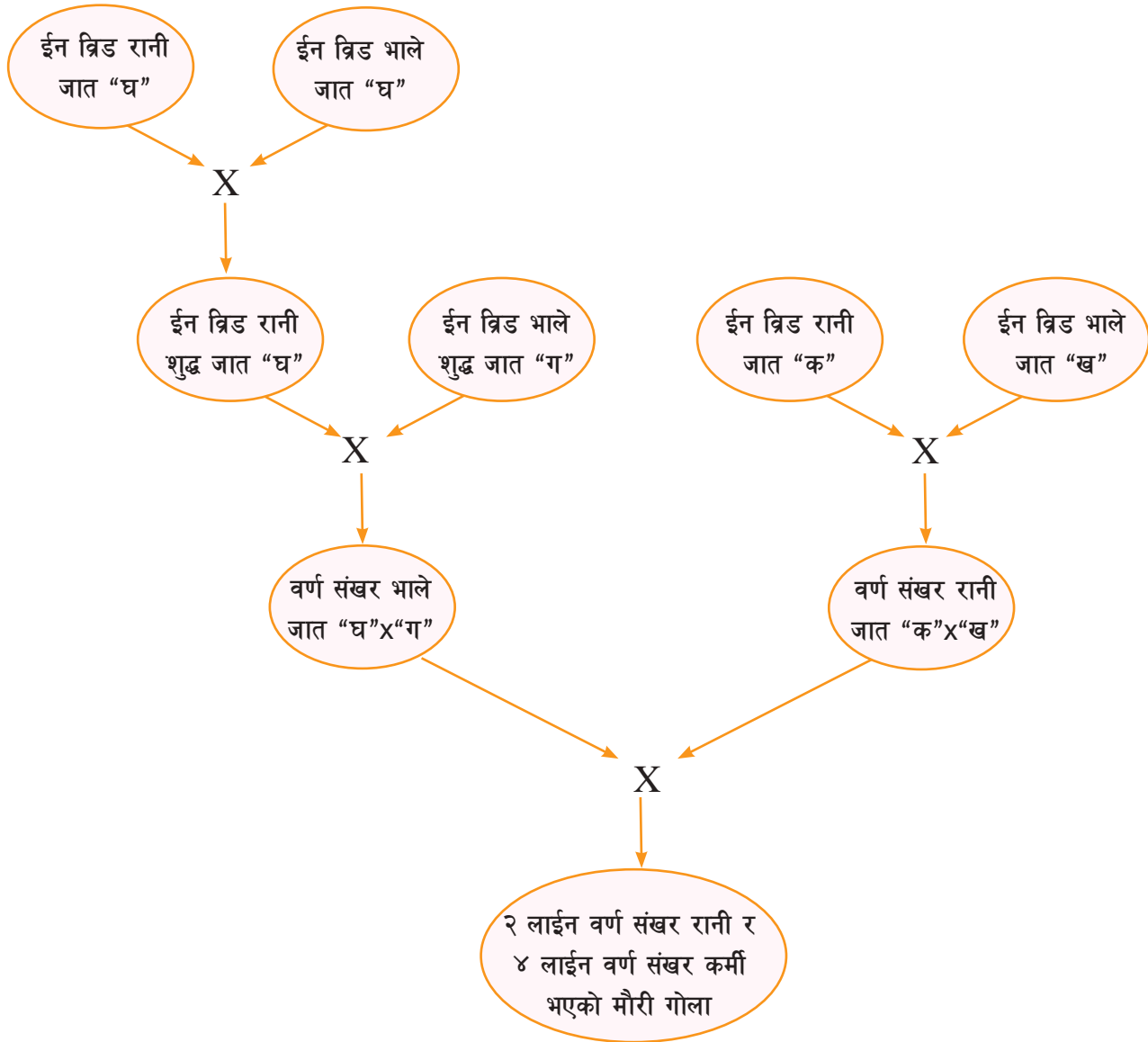

चित्र नं. २: ४ लाईन हाईब्रिड ब्रिडिङ विधी (पोखरेल, २०१५)

यस विधीमा सबै भन्दा भन्नुभेटिलो काम भनेको कृत्रिम गर्भाधान हो । यसको लागि २२-२४ दिन उमेर पुगेका भालेहरु (भाले पालन घरबाट) लाई समाउनु पर्दछ । टाउकोमा हल्का मालिस गरे पछि पेटको माथिल्लो भागबाट हल्का थिचि विर्य थैली बाहिर निकाली सिरिन्जको साहायताले विर्य संकलन गर्नु पर्दछ । करिब ४५-५० भालेहरुको विर्य संकलन गरि सकेपछि रानी मौरीलाई कार्वनडाई अक्साईडको साहायताले लठ्याउनु (anesthesia) पर्दछ र ह्यान्डलेन्स जडित यन्त्रको सहायता लिई एउटा फोरसेपले जनेन्द्रिय (vagina) खुलाई सिरिन्जको मद्दतले विर्य पठाउनु पर्दछ । कृत्रिम गर्भाधान भएको रानीलाई समागम नभएको प्रत्याभूती हुने भएकोले २५ दिनसम्म केही सुसारे मौरी सहित रानी पिजडामा घर भित्रै बन्दि बनाउनु पर्दछ । त्यसपछि उक्त रानीलाई मौरी गोलामा प्रतिस्थापन गर्न सकिन्छ । नेपालमा तत्काल पाल्नु मौरीहरुको हाईब्रिड ब्रिडिङको थालनी गर्नु पर्ने देखिन्छ (पोखरेल, २०१५)।



५. उत्परिवर्तन (mutations)

संसार भरीमा ३० भन्दा बढि किसिमका उत्परिवर्तनहरू विकास गरिएको छ । जसबाट मौरीको नयाँ प्रजातीको विकास गरिएको छ । जापानमा यस विधीबाट नटोक्ने मौरीको विकास गरिएको छ । तर यस्ता उत्परिवर्तित वानी सबै जसो recessive छन् । यस्ता उत्परिवर्तनहरू भविष्यमा शत्रु जीवसँगको प्रतिरोधात्मक क्षमता विकास र खराब वानी व्यहोरा परिवर्तनको लागी सहायक हुन सक्दछन् (जोन र साथीहरू, २०१५) । नेपालमा यो कार्य गर्न नसकिए पनि भविष्यमा यसको खोज र अनुसन्धान गर्न सकिन्छ (पोखरेल, २०१५) ।

६. रानी बैंक, रानी प्रतिस्थापन र गोला विभाजन (Queen banking, Requeening and colony division)

भाले लागेका वा कृत्रिम गर्भाधान गरिएका रानीहरूलाई न्युलिक्यस गोलाबाट फिकी, रानी पिजडामा खाना, सुसार मौरीहरू सहित राखेर एउटै घरमा धेरै संख्यामा (१००-२००) रानी संरक्षण गरी लामो समयसम्म राख्न सकिन्छ जसलाई रानी बैंक भनिन्छ । आवश्यकता परेको बखत रानी बैंकबाट रानी (पिजड सहित) निकाली अन्य गोलाहरूमा प्रतिस्थापन (Requeening) गर्न वा बिक्री वितरण गर्न सकिन्छ अथवा यि रानीहरूको प्रयोग गरी गोला विभाजन गर्न सकिन्छ ।

घ. उपसंहार

नेपालमा भएका ए. सेराना र ए. मेलिफेरा मौरीका विभिन्न उपजातहरूको पहिचान गरी तिनको असल र खराब बानीको मापन गर्नु पर्ने देखिन्छ । राम्रो उत्पादन क्षमता, शत्रु जीवहरूसँगको प्रतिरोधात्मक क्षमता (defence/ resistancy), न्यूनतम लुटलडाई, न्यूनतम हुल निर्यात गृह त्याग नहुने, उच्चतम गोलाको पुनर्विकास (quick recovery), कम चिल्ने र वातावरण अनुकुलता (adoption) क्षमताका आधारमा नियमित रूपमा गोला छनोट गर्दै जानु पर्ने र छनोट भएका मातृ गोलाहरूको प्रयोग गरी लाईन ब्रिडिङ्ग र हाइब्रिड ब्रिडिङ्ग विधीबाट बंश सुधार गर्दै खराब बानी व्यहोरा न्युनिकरण गराई मौरी जन्य उपजको उत्पादन र उत्पादकत्व वृद्धि गर्नु पर्ने देखिन्छ । यसको लागी नकारात्मक गोला छनोट (negative colony selection) र वितरण व्यवस्थालाई तत्काल बन्द गर्नु पर्ने, गोला विभाजन विधीमा सुधार ल्याउनुपर्ने, मातृ गोलाको व्यवस्थापनमा ध्यान दिनुपर्ने, भाले र रानी उत्पादन विधीको अनुसरण गर्नु पर्ने र लाईन ब्रिडिङ्ग र हाईब्रिड ब्रिडिङ्गको तत्काल सुरु गर्नुपर्ने देखिन्छ ।

ङ. सन्दर्भ सामाग्रीहरू

१. जोन, आर.एच. र ई.आर. थोमस । २०१५ । ब्रिडिङ्ग एण्ड जेनेटिक्स अफ हनीबि । विकिपिङ्ग इन युनाईटेड स्टेट्स ।
२. पोखरेल, सुरोज । २००५ । नेपालको चितवनमा पाईने पाल्तु र जङ्गली मौरीहरूको वानी व्यहोरा र तिनको व्यवस्थापन । विद्यावारीधी सोधपत्र । त्रिभुवन विश्वविद्यालय, २४० पेजहरू ।
३. पोखरेल, सुरोज । २०१३ । हनीबिज । वायोलोजिकल डाइभर्सिटी एण्ड कन्जरभेसन । उद्धित : भ्ना, पि.के., एफ.पी. न्यौपाने, एम एल श्रेष्ठ र आई.पि. खनाल (ईडि) । नेपाल पिडिया । नेपाल एकेडेमी अफ साईन्स एण्ड टेक्नोलोजी । २:३७३-३८१ ।
४. पोखरेल सुरोज र आर.वि. थापा । २००८ । विकिपिङ्ग इन चितवन: प्रोल्वेमस् एण्ड पोसिबल सोलुसनस् । जर्नल अफ प्लान्ट प्रोटेक्सन सोसाईटी: १:१२२-१३६ ।
५. वर्मा, एल.आर. । १९९० । विकिपिङ्ग इन ईन्टेग्रेटेड माउन्टेन डेलेलोपमेन्ट: ईकोनोमिक एण्ड साईन्टिफिक रेस्पेक्टिभः, अक्सफोर्ड एण्ड आई. वि. एच. पब्लिसिङ्ग क. ईन्डिया । पेज ३६४१० ।
६. पोखरेल, सुरोज । २०१५ । निड अफ जेनेटिक इम्भुभमेन्ट अफ हनि बि कोलोनिज इन नेपाल । जर्नल अफ ईन्भायोरोमेन्ट साईन्सेस् । १:१७३-१८३ ।



मह उत्पादन, संकलन, प्रशोधन र भण्डारण

ध्रुवतारा लामिछाने



मह उत्पादन

“मह” उत्पादन भन्नाले मौरीद्वारा फूल वा रुख बिरुवाको कुनै भागको रस,चोप तथा हनीड्यू जम्मा पारी मौरीद्वारा नै घरमा विशेष प्रकारले तयार पारेको गुलियो र बाक्लो तरल खाद्यपदार्थलाई मह भनिन्छ । यो कुनै बाह्य खाद्य वा अखाद्य पदार्थ रहित शुद्ध र स्वच्छ हुनु पर्दछ र देहाय बमोजिमको गुणस्तर परिधि अनुरूपको हुनुपर्नेछ :-

क्र.स. SN	तत्वहरु Parameters	सिमाङ्कन Limit
१	पानी Moisture	२३ % भन्दा नवडेको NMT 23 %
२	भस्म Ash	०.५ % भन्दा नवडेको NMT 0.5%
३	सुक्रोज Sucrose	५% भन्दा नवडेको (पुष्प रसको श्रोतमा) १०% भन्दा नवडेको (हनिड्यू हनि तथा अन्य) NMT 5% (Pure flower nectar) NMT 10% (Others)
४	रिड्युसिड सुगर Reducing Sugar	६५% भन्दा नघटेको (पुष्प रसको श्रोतमा) ६०% भन्दा नघटेको (हनिडड हनि तथा अन्य) NLT 65% (Pure flower nectar) NLT 60% (Others)
५	फ्रुक्टोज/गुल्कोजको अनुपात Fructose / Glucose ratio	०.९५ नघटेको NLT 0.95
६	अम्ल एव फर्मिक अम्ल Acidity as formic acid	०.२% भन्दा नवडेको NMT 0.2%
७	पानीमा नघुल्ने ठोस पदार्थ Water insoluble solid	०.५% भन्दा नवडेको NMT 0.5%
८	हाइड्रोक्सी मिथाइल फरफरल Hydroxymethy furfural	४० मिलि ग्राम/किलोग्राममा नवडेको NMT 40 mg/kg

स्रोत : नेपाल सरकार, खाद्य प्रविधि तथा गुण नियन्त्रण विभाग

माथि उल्लेखित मापदण अनुसार मह उत्पादन गर्न समयमै सहि तरिकाले मौरी गोला व्यवस्थापन गर्नु पर्दछ । यदि समयमा नै गोलाको व्यवस्थापन ठिक तरिकाले गरिएन भने मौरी गोलामा कर्मिमौरीको संख्या कम हुन गई मह उत्पादनमा कमि हुन सक्छ । गुणस्तरिय एवम् वडिमह उत्पादनका लागि निम्नअनुसारको तयारी गरिनु पर्दछ ।

- ➔ चरन सुरु हुनु अगाबै गोलामा गुणस्तरिय रानी फेरि उचित कृत्रिव आहारको व्यवस्थापन गरि गोला दरिलो बनाउनु पर्दछ ।
- ➔ चरनको छनौट, चरनको क्षमता एवम् स्वस्व वातावरण पहिचान गरि मौरी खर्क स्थानान्तरण गरि राख्नु पर्दछ
- ➔ गुणस्तरिय मह उत्पादनका लागि पुराना काला चाका हटाइ नयाँ आधार चाका जडान गरी मह खण्ड तथा रानी छेक्ने पाता प्रयोग गर्नु पर्दछ ।



- मह कक्षमा ८०% भन्दा बडि मह टालिसके पछि उपयुक्त वातावरणमा स्वस्व सामाग्री फुड ग्रेड स्टील वा सिसा प्रयोग गरि मह काड्नु पर्दछ ।
- यसरी काडीएको महलाई सफा स्टीलको जालिले छानि स्वस्व सफा भाँडामा संकलन गरि उपयुक्त तापक्रम तथा कम आद्रता भएको कोठामा भण्डारन गरिनु पर्दछ यदि लामो समय सम्म भण्डारन गर्ने हो भने तैराउने र थेग्राउने विधि अपनाई हावा नछिर्ने गरि ठुलो भाँडा (कन्टेनर) मा भण्डारन गर्नु पर्दछ । यसरी भण्डारन गरिएको महको गुणस्तर माथि उल्लेखित परिधी अनुरूप हुनु पर्दछ ।

मह प्रशोधन :

मौरीले फुलहरूबाट संकलन गरि ल्याएको पुष्प रसलाई मौरीले मधु थैलिसम्म लैजाने र उकेल्ने प्रकृया गरि पुष्प रसमा विभिन्न किसिमका तत्वहरू मौरीको शरिरबाट मिसाई पानीको मात्रा घटाएर मौरीले नै प्रशोधन गरि चाकामा ८०% भन्दा धेरै कोष टालि भण्डारन भएको मह आफैमा प्रशोधित हुन्छ । यसरी काडिएको गुणस्तरीयमह जस्ताको तस्तै उपभोक्तसम्म पुऱ्याउन सके महलाई प्रशोधन गर्नु पर्दैन तर मह काड्दा महमा मैन, पराग, बच्चा तथा अन्य बाहिरि वस्तु विसिन गई मह दुषित हुन सक्छ यसरी अन्य तत्व मिसिएको महबाट अनावश्यक मिसिएको तत्व हटाई २०% भन्दा कम पानीको मात्रा कायम गरि छान्ने प्रकृयालाई मह प्रशोधन भनिन्छ ।

प्रशोधन गर्दा ध्यान दिनुपर्ने कुराहरू

- मह प्रशोधन कक्षमा २०% भन्दा कम आद्रता भएको वातावरणमा मह प्रशोधन गर्दा महको गुणस्तर राम्रो हुन्छ ।
- मह प्रशोधन गर्दा फुडग्रेड स्टील, सिसा एवम् खाद्य वस्तुराखन उपयोगि भाडा तथा मेसिनहरूको प्रयोग गर्नु पर्दछ ।
- मह प्रशोधन गर्दा चरनको विविधतालाई ध्यानमा राखि एकलश्रोत, बहुश्रोत तथा भोलमह, दानेदारमह (जमेको मह), कृममह एवम् चाका मह उत्पादन गर्ने हो भने सोहि अनुरूप भिन्दा भिन्दै प्रशोधनको विधि अपनाउनु पर्दछ ।

मह तैराउने तथा थेग्राउने विधी

१. मह प्रशोधन गर्ने घरेलु विधि :-

यस घरेलु विधिबाट मह प्रशोधन गर्दा सबैभन्दा पहिला महलाई मलमलको दुई पत्र कपडा (सम्भव भएसम्म फिल्टर कोल्थ अथवा स्टीको जाली) प्रयोग गरि छान्नु पर्दछ । यसरी छानिएको महलाई १०० किलोग्राम भन्दा धेरै महजाने भाँडामा राखि तैराउने /थेग्राउने विधी अपनाई उक्त भाँडामा ७२ घण्टा भन्दा बडि मह राखेर विचको राम्रो मह निकालि लामो समयका लागि भण्डारन गर्ने वा वोटलमा प्याकिड गरि विक्रिका लागि मह तयार गर्न सकिन्छ । यो प्रकृया मह काड्ने बित्तिकै अपनाउनु सबैभन्दा उत्तम हुन्छ ।

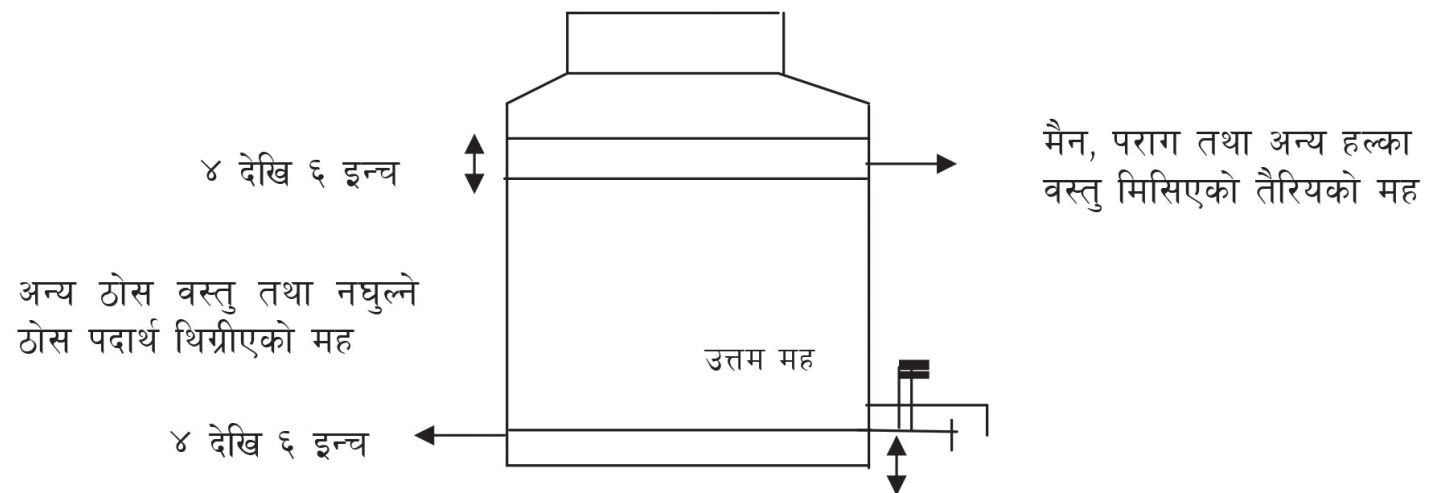



२. आधुनिक तरिकावाट महलाई प्रशोधन गर्दा ४५ देखि ६० डिग्री सेन्टीग्रेड सम्म अप्रतेक्ष महलाई तताई छान्ने कपडा तथा स्टीलको जालिबाट महलाई फिल्टर गरि महमा २०% भन्दा कम पानीमो मात्रा कायम गरी तुरुन्तै तातो महलाई चिस्याई ७२ घण्टा भन्दा बढि समय सम्म टड्कीमा थिग्राई महलाई वोटलिङ वा भण्डारन गर्ने भाडामा हावा नछिर्ने गरि विको बन्द गरि सम्भव भएसम्म १८ डिग्री सेन्टीग्रेड तापक्रम भन्दा कम भएको गोदाममा भण्डारन गर्दा महको गुणस्तर लामो समय सम्म पनि यथापतै राख्न सकिन्छ ।

क. सामान्य घरेलु प्रशोधन विधि :- यो विधिवाट मह प्रशोधन गर्दा गाउँघरमा उपलब्ध स्टीलका भाँडा तथा जालि प्रयोग गरि महलाई अप्रतेक्ष रुपमा तताई मह परिलन्जेलसम्म राम्रोसंग चलाई निस्किएको फिजलाई हटाई स्टीलको जालिबाट महलाई छानि पुन अर्को स्टीलकै भाँडामा ७२ घण्टा भन्दा बढि महलाई थिग्राई फेरी माथिलागेको तरलाई हल्कासंग निकालि महलाई आवश्यकता अनुसार भण्डारन गर्न वा वोटलिङगर्नका लागि मह तयार गरिन्छ ।

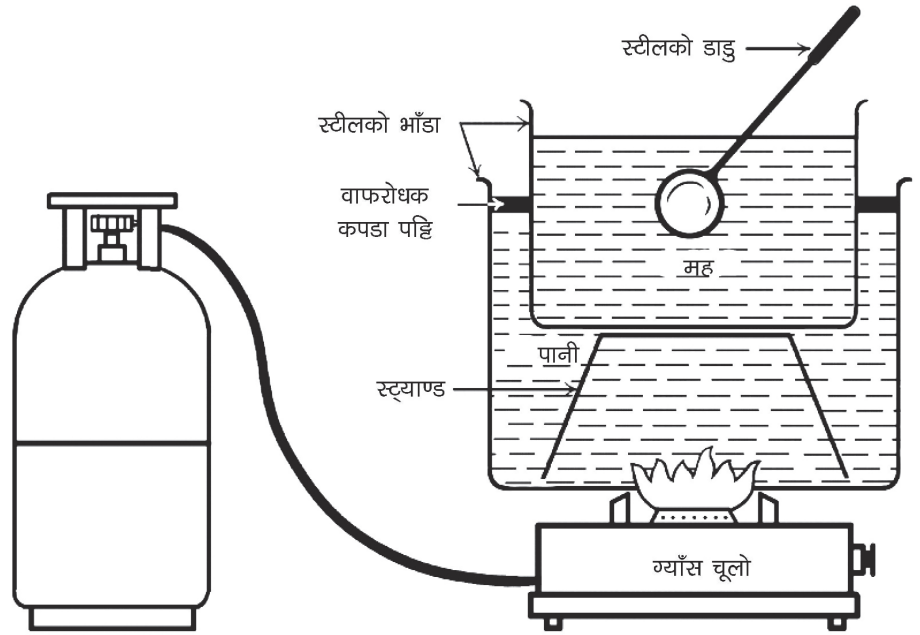

ख. बैज्ञानिक / व्यवसायिक प्रशोधन गर्ने तरिका :-

आधुनिक तरिकावाट मह प्रशोधन गर्दा महलाई व्याच पास्चुराईजरमा ४५ देखि ६० डिग्री सेन्टीग्रेड सम्म पास्चुराईजेसन गरी महलाई प्रेशर फिल्टर, माक्रो फिल्टरवाट फिल्टर गरि महमा पानीको मात्रा बढि भए पानीको मात्रा घटाउने मेशिनमा महलाई पठाई सकेपछि चिस्याउने मेशिनवाट महलाई सामान्य तापक्रममा भारी मह भण्डारन गर्ने भाँडामा ७२ घण्टा भन्दा बढि राखि उक्त महलाई आवश्यकता अनुसार वोटलिङ तथा भण्डारन गर्न सकिन्छ ।

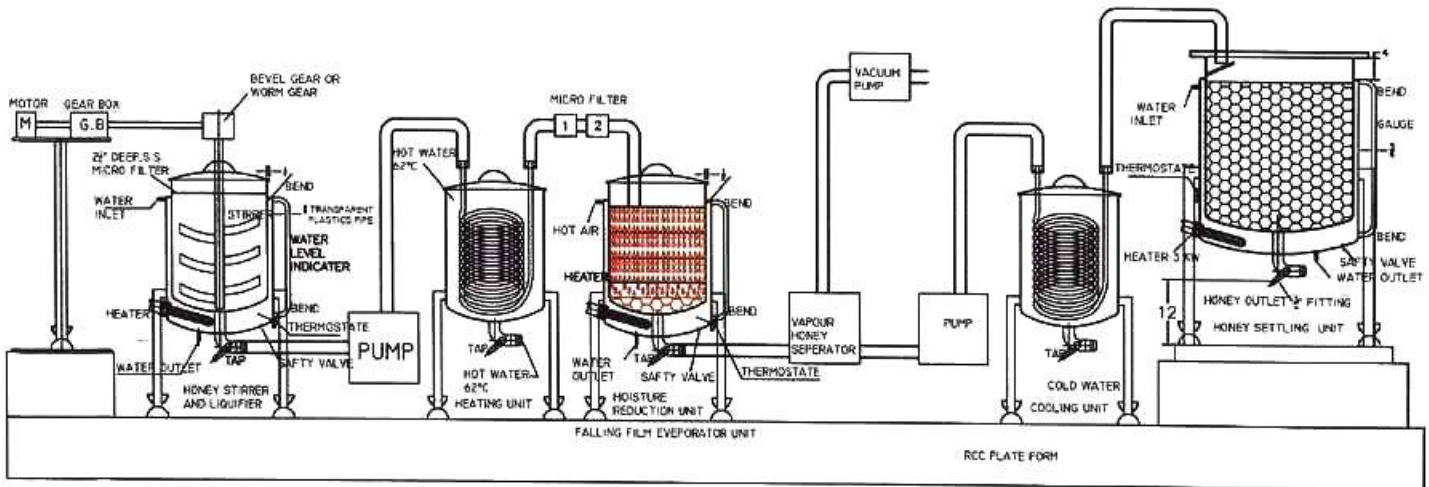



मह प्रशोधन गर्ने तरिका

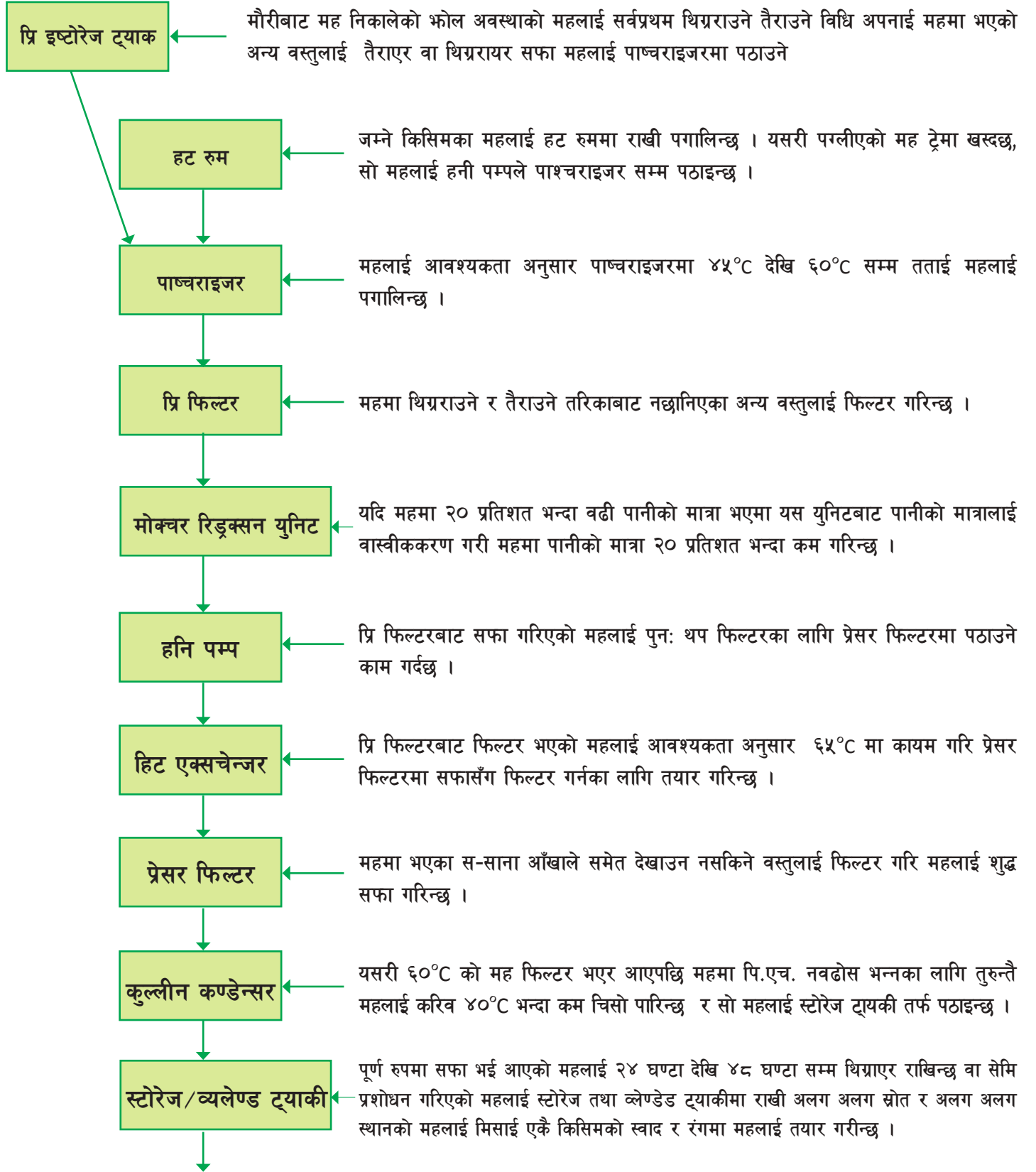

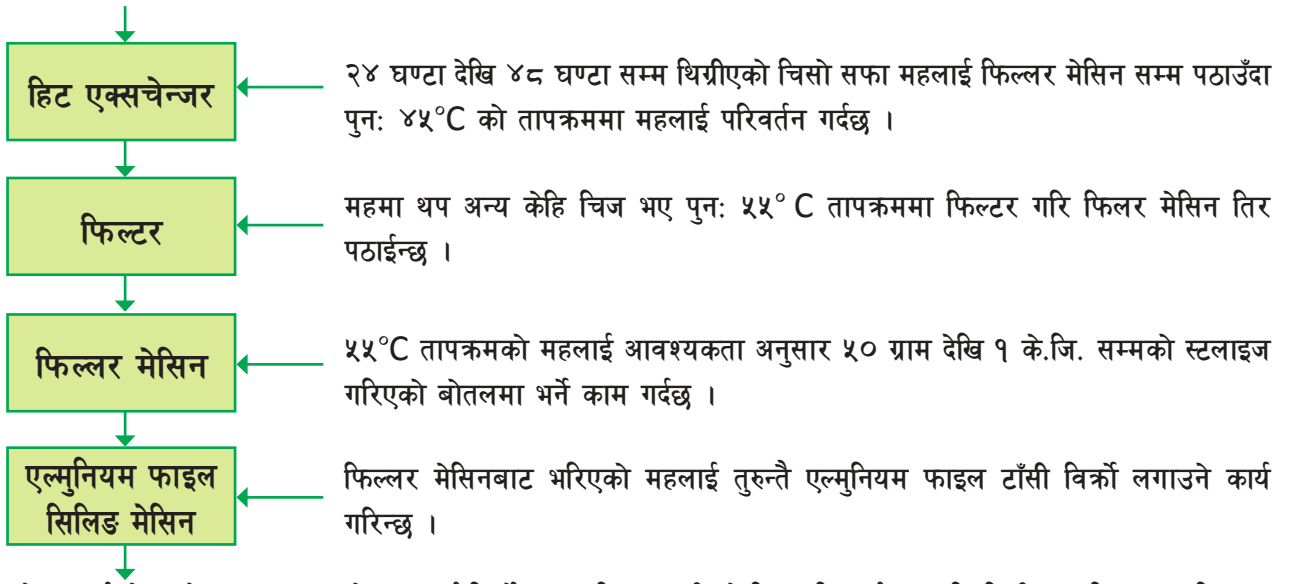

यसरी तयार गरिएको महलाई बोतलको साइज अनुसार लेवल लगाई विक्रोमा पुनः सिङ्क प्लास्टिकले सिल गरि कार्टुनमा राखि विक्रीका लागि तयार गरिन्छ ।

नोट : प्रशोधन कार्य सुरु गर्न थाले देखि नै प्रशोधन गरि सकेपछि राखिने जारलाई वासिङ्ग मेसिनले बोतललाई सफा सँग धोई उमालेको पानीले पखाली सुख्खा गरि मह भर्न का लागि बोतल तयार गरिन्छ ।

– महमा कुनै पनि बाहिरबाट अन्य तत्व तथा परिरक्षी राख्नु पर्दैन ।

ध्यान दिनुपर्ने कुराहरु:-

क) भण्डारणको लागि अनुकूल वातावरण

- ⊕ आद्रता २० % भन्दाकम नभएमा ओस तान्छ ।
- ⊕ Air tight नभएमा Fermentation हुन्छ ।
- ⊕ Temperature १४ से. भन्दाकम भए मह छिटो जम्छ वा दाना दार हुन्छ ।
- ⊕ महमा सिधाघाम परेमा मह विग्रन गई महको रंग परिवर्तन हुन्छ ।
- ⊕ मह राख्न प्रयोग हुने भाडा वर्तन फुडग्रेड शिसा प्लाष्टिक माटोको भाडो आदि मा विक्रो Air tight गर्न सक्ने खालको हुनुपर्दछ ।
- ⊕ मह भण्डारण गर्दा उत्पादन मिति भण्डारण गर्न सकिने अवधी लेखिनु पर्दछ ।

ख. गुणस्तर कायम राख्न ध्यान दिनुपर्ने कुराहरु

- ⊕ बजारको माग अनुसारका श्रोतहरुको सदुपयोग गर्ने र सोही अनुरूप चरन श्रोतको विकास गर्ने ।
- ⊕ अर्गानिक मह उत्पादन गर्न मौरी गोलामा एन्टीबायोटिक विषदी प्रयोगको सट्टा जैविक तरिकाबाट मौरीको शत्रुहरुको व्यवस्थापन गर्ने र अर्गानिक महको प्रमाणिकरण अपनाउने ।
- ⊕ मह काट्दा, प्रशोधन गर्दा र मह भण्डारण गर्दा तावा, फलाम, पित्तल जस्ता धातुबाट बनेका मह मदानी र भाडा वर्तनहरुको प्रयोग नगर्ने ।
- ⊕ सुपरवाट मात्र मह काड्ने र महमा वच्चा मैन कुट आदी मिसिनबाट जोगाउने । रानीपाताको प्रयोग गर्ने ।
- ⊕ महको भौतिक गुण विग्रन नदिन महलाई प्रशोधन गर्ने र उचित तरिकाले प्याकिङ्ग गर्ने, तथा भण्डारण गर्ने ।
- ⊕ महले ओस, वास्ना, गन्ध आदी तान्न सक्ने भएकोले सोबाट जोगाउने ।
- ⊕ महको रसायनिक संरचना विग्रन नदिन टालेको पाकेको मह काड्ने मिसावट नगर्ने ।
- ⊕ श्वस्थ, अर्गानिक मह उत्पादन गर्न नितिगत व्यवस्था मिलाउने र सो को बजार सरलिकर गर्ने ।
- ⊕ कीटनाशक विषादीबाट मौरीलाई बचाउने उपायहरु
- ⊕ रोगकीरा नियन्त्रण गर्दा रासायनिक विषादीहरुको सट्टामा जैविक विषादी वा वनस्पति जन्य विषादीहरुको प्रयोग गर्ने ।
- ⊕ फुल फुलेको वेलामा रासायनिक विषादीहरुको प्रयोग नगर्ने, गर्ने परेमा फुल फुल्नु अगावै वा फुल फुलीसकेपछि मात्र प्रयोग गर्ने ।
- ⊕ छिमेकीहरुलाई विषादीको प्रयोग गर्नु पहिल्यै मौरीपालकलाई विषादीको प्रयोग बारे खबर गर्न पर्दछ भन्ने कुराको जनचेतना फैलाउने ।
- ⊕ अन्य किसानले विषादीको प्रयोग गरेको थाहा भएमा मौरीगोलालाई चीनी चास्नी दिई २=३ दिनसम्म घार भित्र बन्द गर्ने ।
- ⊕ विषादी प्रयोग गरिने क्षेत्रमा मौरी गोलालाई स्थानान्तरण नगर्ने यदि विषादि प्रयोग गरिएको देखिएमा मौरीगोला प्याकिङ्ग गरेर ५ किलो मिटर टाढा अर्कै चरन क्षेत्रमा स्थान्तरण गर्ने ।
- ⊕ मौरीपालन क्षेत्रमा विषादीको प्रयोग नगर्ने



महासंघको प्रस्तावित आचारसंहिता, २०६३

पृष्ठभूमि :

नेपाल मौरीपालक महासंघको विधान २०५५ (प्रथम संशोधन २०६१) को दफा १० (क) ले दिएको अधिकार प्रायोग गरी नेपाल मौरीपालक महासंघमा उक्त विधान अनुसार आवद्ध मौरीपालक व्यवशायीहरू, श्रोत केन्द्रहरू, सहकारीहरू, जिल्ला एवम् केन्द्रका सदस्यहरू एवम् पदाधिकारीहरू आचरण सम्बन्धमा मिति २०६३/०६/०५ मा सम्मन्न आठौं साधारण सभा द्वारा पारित गरी यो आचार संहिता लागु गरिएको मा प्रस्तावित संशोधन २०६५

१. गुणस्तरीय मह सम्बन्धि आचरण

१.१ उत्पादन गरिने महको गुणस्तर निम्न मापदण्ड बमोजिम हुनुपर्ने छ ।

- ✓ पानीको मात्रा २०% अधिकतम
- ✓ भष्म ०.१०%देखि ०.१५%
- ✓ चिनी मात्रा कम ७२% न्यूनतम
- ✓ सुक्रोज १% अधिकतम
- ✓ ग्लुकोज फुटोज अनुपात १ न्यूनतम
- ✓ Fiech's परीक्षण नेगेटिभ
- ✓ अम्लिय पना (फर्मिक एसिड) ०.१०%
- ✓ पि.एच. ३.५२% अधिकतम
- ✓ एच.एम.एफ.मितिग्राम प्रतिकेजी ४० अधिकतम

१.२ गुणस्तरको विश्वसनियताका लागि अन्य परीक्षण अन्तरराष्ट्रिय मापदण्ड बमोजिम हुनुपर्नेछ ।

१.३ मह काढनु भन्दा पहिला मह चाकामा भएका कोषहरू कम्तिमा ८०% टालिएको हुनुपर्नेछ ।

१.४ चरनको मौसम सुरु हुनुभन्दा एक महिना अगावै मौरीघारमा औषधी एवम् रसायनहरू प्रयोग गर्न मनाही छ । रसायन प्रयोग गर्दा सकेसम्म जैवीक विधि अपनाउने अन्यथा संघले तोकेको मात्र औषधी एवम् रसायनको प्रयोग गनुपर्नेछ ।

१.५ बच्चा कक्ष बाट मह काढन मनाही छ ।

१.६ महलाई कहिले पनि सिधै नतताउने र ५५ डिग्री से. भन्दा माथी तापक्रम दिइ नतताउने ।

१.७ आधार चाका शुद्ध मौरीको मैन बाट तयार गरिएको हुनुपर्नेछ ।

१.८ फ्रेममा आधार चाका प्रयोग गर्दा अनिवार्य रुपमा माथिल्लो डण्डीमा देखिने गरि मिति लेखिएको हुनुपर्नेछ र उक्त चाका दुइ वर्ष भन्दा बढी प्रयोग गनुहुदैन ।

१.९ स्वस्थ एवम् सफा विश्वसनिय उत्पादन गर्न मह काढने र भण्डारण गरिने सम्पूर्ण उपकरण एवम् सामग्रीहरू स्टेनलेस स्टील अथवा फुड ग्रेड प्लाष्टिक वा सिसाको हुनुपर्नेछ ।

१.१० खुल्ला वातावरण र उच्च आद्रता भएका वेलामा मह निकाल्न हुने छैन ।

१.११ विभिन्न स्रोतहरूबाट निकालिएको मह पुरानो र नया स्टक मह कच्चा प्रशोधन गरिएको मह एक आपसमा मिलावट गरिनु हुदैन ।

१.१२ मह भण्डारण गरिने कोठाको तापक्रम २० देखि २२ डिग्री सेन्टिग्रेड विच हुनुपर्नेछ ।

१.१३ मह भण्डारण गरिने कोठा सुख्खा, सफा, धुवारहित र गन्धरहित हुनुपर्नेछ र आद्रतालाई ध्यान दिनुपर्नेछ ।

१.१४ तोकको मापदण्ड भन्दा कम गुणस्तरको मह स्वीकार्य हुनेछैन र यसको जिम्मा उत्पादक स्वयं हुनुपर्नेछ ।

२ चरन व्यवस्थापन सम्बन्धी आचरण

२.१ मौरीघारलाई स्थानान्तरण गर्नु भन्दा अगावै चरन क्षेत्रको आकार र चरन क्षमता पहिचान गरी निश्चित गर्नु पर्ने छ । साथै महासंघद्वारा जारी चरन निर्देशिकाको अधिनमा रहि गोला स्थानान्तरण कार्य गर्नु पर्ने छ ।

२.२ मौरीपालकले आफ्नो जिल्लाबाट अर्को जिल्लामा गोला स्थानान्तरण गर्दा सम्बन्धीत जिल्लाशाखाको पूर्व स्विकृती लिनुका साथै आफ्नो जिल्ला स्थित मौरीपालक जिल्ला शाखालाई जानकारी गराउनु पर्ने छ ।

२.३ चरनको मौसममा गोला स्थानान्तरण सम्बन्धि जानकारी



सम्बन्धीत जिल्लाशाखाले जिल्ला स्थित कृषि विकास कार्यालय र महासंघलाई गराउनु पर्ने छ ।

- २.४ प्रत्येक जिल्लाशाखाहरू तथा सदस्यहरूले नेपाल मौरीपालक महासंघको चरन निर्देशिकाका साथै समय-समयमा केन्द्रले परिपत्र गरेका निर्देशनहरू पूर्णतया पालना गर्नुपर्ने छ ।
- २.५ आफ्नो व्यक्तिगत फाईदाको लागि मौरी गोला स्थानान्तरण गर्दा अनावश्यक शुल्क, चन्दा वा घुस दिन पाइने छैन ।
- २.६ सरुवा रोगबाट संक्रमितगोलाहरू स्थानान्तरण गर्न पाइने छैन ।
- २.७ गोला स्थानान्तरण गर्दा एवम् चरनमा रहेका वेलामा हुने कुनैपनि प्रतिकूल परिस्थितिको स्वयम् जिम्मेवार एवम् जावाफदेहि हुनु पर्ने छ । साथै महासंघको निति नियम विपरीत कार्य गरेमा स्वयम् जिम्मेवार हुनेछ । चरनमा रहेको समयमा मौरीपालकलाई परेका अप्ठ्यारोमा महासंघले नियतगत रूपमा सहयोग गर्ने छ ।
- २.८ किटनासक औषधीहरू अत्याधिक प्रयोग गरिने क्षेत्रमा गोला स्थानान्तरण गरिनु हुदैन ।
- २.९ जिल्लाशाखा द्वारा अनुमती प्रदान गरीएको चरन क्षेत्र तोकिएको न्यूनतम मापदण्ड भित्र नपरेको पाईएमा सम्बन्धित मौरीपालकले महासंघमा उजुरी गर्नसक्नेछ र त्यसको सुनुवाई गरिनु पर्नेछ ।
- २.१० जिल्लाका मौरीपालकहरूलाई प्राथमिकतामा राखि चरन क्षेत्र प्रयाप्त भएको ठहर गरेको खण्डमा अन्य जिल्ला स्थित मौरीपालकलाई चरनको लागि सम्बन्धित जिल्ला शाखाले स्विकृति दिन पर्नेछ ।

३ बजार सम्बन्धि आचरण

- ३.१ प्याकिङ्ग र खुद्रा विक्रिका लागि नेपाल सरकारबाट आज्ञापत्र अनिवार्य रूपमा लिनु पर्नेछ ।
- ३.२ प्रयोगशालामा परीक्षण गरि गुणस्तरीय मापदण्ड भएको महलाई मात्र बजारमा विक्रि गर्न पाइनेछ ।
- ३.३ प्याकेज गरिएको उत्पादनको लेवलिङ्गमा उत्पादक अनुज्ञापत्र नं. तौल, श्रोत, ब्याच नं. उत्पादन मिति र प्रयोग गर्न सकिने अन्तिम मिति स्पष्टसँग उल्लेख गरिएको हुनुपर्नेछ ।
- ३.४ न्यून गुणस्तरको महलाई प्रवर्द्धन गरिने छैन ।
- ३.५ राष्ट्रिय तथा अन्तरराष्ट्रिय बजारको आधारमा महको मुल्यलाई समय अनुसार समायोजन गरिदै लगिने छ ।
- ३.६ महको मुल्य, गुणस्तर तथा बजारका विषयमा अस्वस्थ प्रतिस्पर्धा गर्न पाइने छैन ।
- ३.७ महको बजारीकरणकालागि स्वस्थ प्याकेजिङ्ग र बोतलिङ्ग अनिवार्य हुनेछ ।

- ३.८ बजारको सुनियोजितताको लागि मह र अन्य मौरीजन्य वस्तुको उत्पादन लागत कम गर्नुपर्नेछ ।
- ३.९ मह प्याकेज गरिएका बोतलहरू सिल्ड गरिएको हुनुपर्नेछ र स्वस्थताका लागि गुणस्तरिय तथा पारदर्शि गिलास वा फुडग्रेड प्लाष्टिकको प्रयोग गर्नुपर्नेछ ।
- ३.१० महको लेवल टास गर्दा बोतलको ३०% भन्दा बढी भाग छोपीएको हुनुहुदैन ।
- ३.११ नक्कली मह उत्पादक तथा विक्रि गर्नेलाई कारबाही गरिने छ । साथै सो कार्यलाई निरुत्साहित गरिने छ ।
- ३.१२ मौरीजन्य सामानहरू आयात गर्दा क्वारेन्टाईन पास गरेर मात्र गर्नुपर्नेछ ।
- ३.१३ स्रोतकेन्द्र, प्राइभेट फर्म वा Input Suppliers ले गुणस्तरीय सामाग्री मात्र बेच्नुपर्नेछ ।

४ आर्थिक अनुशासन सम्बन्धि आचरण

- ४.१ महासंघको कुनैपनि चल अचल सम्पति आफ्नो मनोमानी ढंगले खर्च गर्न वा मास्न पाइने छैन ।
- ४.२ महासंघको आर्थिक कारोबार प्रचलित कानुन सम्बत विधि सम्बत गर्ने अधिकार प्राप्त अधिकारी द्वारा प्रमाणित गरि ठिक दुरुस्त अभिलेख राख्नु पर्दछ ।
- ४.३ महासंघको निति नियमले तोकेभन्दा बढी या नियम मा उल्लेख नभएको रकम या सुविधा आफु खुशी कसैले प्रयोग गर्न पाउने छैन ।
- ४.४ महासंघको कुनै पनि पदाधिकारी, सदस्य एवम् कर्मचारीले आफ्नो जिम्मामा तोकेभन्दा बढी रकम, बढी समय राख्नुहुदैन ।
- ४.५ प्रत्येक पदाधिकारी, सदस्य एवम् कर्मचारी संस्थागत आर्थिक क्रियाकलापमा पारदर्शिता हुनुपर्नेछ ।
- ४.६ महासंघले प्रत्येक क्रियाकलापहरू र कार्यक्रमहरूको सार्वजनिक लेखा परीक्षण अनिवार्य गर्नुपर्नेछ ।

५ पेशागत आचरण

- ५.१ मौरीपालकहरूले स्व रोजगार र व्यवसायिक विकासलाई उच्च प्राथमिकता दिनुपर्नेछ ।
- ५.२ पेशागत नैतिकता एवम् मर्यादालाई उच्च प्राथमिकता दिनुपर्नेछ ।
- ५.३ मौरी उद्यमशिलता विकास एवम् सदस्यता विस्तारमा सदस्यहरूले महिला, दलित, अपाङ्ग तथा विपन्न पछाडी पारीएका वर्गलाई प्रोत्साहन गर्नुपर्दछ ।
- ५.४ स्रोत केन्द्रहरू, मौरी सामाग्री वितरक, थोक तथा खुद्रा विक्रेताहरू,



- निजी फर्महरू, सहकारीहरू र समुहहरू विच आपसमा घनिष्ठ सम्बन्ध हुनुपर्नेछ ।
- ५.५ सेराना तथा मेलिफेरा दुवै जातका मौरी पालने कृषकहरू बिचको आपसी समन्वय राम्रो एवम् विकसित हुनुपर्नेछ ।
- ५.६ मौरीमा सरुवा भयानक रोगहरू देखा परेमा तुरुन्तै मौरीपालक र सम्बद्ध निकाय बिच उपयुक्त निकासको वातावरण सृजना गर्नका लागि समन्वय तथा सो विरुद्धमा आवाज उठान एवम् आपसमा संगठित हुनुपर्नेछ ।
- ५.७ मौरीपालन सम्बन्धि ज्ञान, दक्षता एवम् प्रविधिहरू एक आपसमा मौरीपालकहरूले हस्तान्तरण गर्दै जानुपर्नेछ ।
- ५.८ अत्याधिक विषदीको प्रयोग हुने ठाँउ, मौरीपालकहरू विचमा अस्वस्थ प्रतिस्पर्धाले गर्दा द्वन्द्व बढेको ठाँउमा मौरीपालक र वाली उत्पादक विच द्वन्द्व भएको स्थानमा मौरीपालन गतीविधि सञ्चालन गरीने छैन ।
- ५.९ नेपाल सरकारको अनुमती र मौरीपालक संघको सिफरिस विपरित कुनै पनि मौरी एवम् मौरी जन्य उपजहरूको आयात गर्न पाईने छैन ।
- ५.१० आचार संहिताको पूर्णरूपमा पालना गरी मापदण्ड अनुसारको गुणस्तरीय मह उत्पादन गर्नलाई प्याकेजिङ्ग बोटलमा लगाउन मह गुणस्तरीय चिन्ह (लोगो) प्रदान गरीने छ ।
- ५.११ मह गुणस्तरीय चिन्ह (लोगो) को दुरुपयोग गर्न पाईने छैन । यदी दुरुपायेग भएमा प्रचलित कानुन बमोजिम कारवाही गरिने छ ।
- ५.१२ मौरी व्यवशायीहरूले सहकारीताको भावनालाई कदर गर्नु पर्ने छ ।
- ५.१३ मौरीपालक कृषकहरूले नेपाल मौरीपालक महासंघको आफ्नो पहिचान भल्कने गरी सम्बन्धीत जिल्लाशाखाको नाम सहितको लोगो प्रत्येक घरमा प्रष्ट देखीने गरी लगाउनु पर्ने छ ।

६ सदस्यको अयोग्यता सम्बन्धी आचरण :

देहायका अवस्थामा सदस्यहरू यस महासंघको सदस्यताको लागि आयोग्य मानिनेछन् ।

- ६.१ सदस्यको अयोग्यता प्रमाण सहित जिल्लाशाखाले गरेको सिफरिस अनुसार केन्द्रिय महासंघले ठहर गरि निर्णय गरेमा ।
- ६.२ महासंघको विधान, निति नियम र आचार संहिताको उल्लङ्घन एवम् निराधार रूपमा महासंघ विरुद्ध सार्वजनिक स्थानमा बहस वा अन्य सदस्यलाई समेत भड्काउने काम गरेको भन्ने स-प्रमाण पुष्टि भई निलम्बीत भएमा ।

- ६.३ आचार संहिता अनुकुलको आचरण नगर्ने कर्मचारी, सदस्य एवम् पदाधिकारीलाई महासंघको विधान २०५५ दोस्रो संशोधन २०६४ को दफा २४ ले दिएको अधिकार प्रयोग गरी कुनै पनि बेला अवस्था हेरी सचेत गराई आवश्यकता अनुसार निलम्बन एवम् निस्काशन गर्न सकिने छ ।
- ६.४ कारवाहिमा परेका सदस्यलाई सफाईको मौकाबाट भने वञ्चित गरिने छैन ।

बैठक सञ्चालन आचार संहिता २०७१

१. बैठक को मिति स्थान र समय तोकिनु पर्ने ।
२. बैठक निर्धारित समयमा सञ्चालन गर्नुपर्ने ।
३. बैठकमा उपस्थित सम्पूर्णले मान्यताक्रम अनुसार सवैको आदर गर्नु ।
४. बैठकलाई मर्यादित बनाउनु पर्ने ।
५. बैठकमा अध्यक्ष/महासचिवले एजेण्डाहरू पेश गर्नुपर्ने ।
६. बैठक छोटो र मिठो रूपमा सञ्चालन गर्नुपर्ने ।
७. आफना कुनै एजेण्डा भएमा अध्यक्षसंग अनुमति लिएर पेश गर्नुपर्ने ।
८. बैठकमा छलफल गर्दा एकपछि अर्को सदस्यहरूले पालै पालो अनुसार आफ्नो राय पेश गर्नु पर्ने ।
९. बैठकमा उपस्थित सम्पूर्णले सरल र सम्य भाषा बोल्नु पर्ने ।
१०. केन्द्रिय पदाधिकारीहरू सकभर सबैले प्रष्ट रूपमा चिनिने खालको पोशाक हुनुपर्ने ।
११. बैठक केन्द्रिय सचिवालमा र आवश्यक अनुसार अनेत्र स्थानमा पनि गर्नुपर्ने ।
१२. दोस्रो मिटिड स्थल समय मिति पहिलो मिटिडमा निर्णय गर्नुपर्ने ।
१३. अघिल्लो मिटिडको निर्णय अनुसार सम्पूर्ण सदस्यहरू दोस्रो मिटिड स्थलमा उपस्थित हुनुपर्ने, यदि कुनै कारणले उपस्थित हुन नसके बैठक हुनेदिन भन्दा अगावै अध्यक्ष वा महासचिवलाई जानकारी गराउनु पर्ने ।
१४. यदि मिटिड सरेमा वा स्थगित गर्नु परेमा समयमा नै सदस्य हरुलाई जानकारी गर्नु पर्ने ।



मह संकलन निर्देशिका - २०६५

नेपाल मौरीपालक महासंघका सम्पूर्ण सदस्यहरूबाट उत्पादित महको बजार व्यवस्थापन गर्ने सिलसिलामा निम्न मह संकलन नियमावली अनुसार हुनेछ ।

- ➔ नेपाल मौरीपालक महासंघका सम्बन्धीत जिल्लाशाखाबाट मह संकलन गरिनेछ ।
- ➔ मौरीपालक कृषकहरूले मौरी चरनमा लैजादा सम्बन्धीत जिल्ला शाखामा मह संकलन गर्नु पर्ने छ । अन्यथा उक्त कृषकले उत्पादन गरेको महको बजार व्यवस्थापन गर्न महासंघ जवाफदेहि हुने छैन ।
- ➔ मह संकलन गर्दा सम्बन्धीत जिल्लाशाखाले गोदामको व्यवस्थापन, मह संकलन एवम् केन्द्रसम्म ढुवानी गर्ने व्यवस्था मिलाउनु पर्नेछ । सो वापतको गोदाम भाडा प्राविधिक खर्च, ढुवानी खर्च महासंघले बेहोर्ने छ ।
- ➔ मह संकलन गर्दा सम्बन्धीत जिल्ला शाखाले तोकेको स्थान सम्म कृषक स्वमले ढुवानी गर्नु पर्ने छ ।
- ➔ उक्त नियम कम्तिमा पनि १० टन भन्दा माथि उत्पादन हुने जिल्लाहरूमा लागु हुने छ । कम उत्पादन हुने जिल्लाले स्वम केन्द्रिय संकलन तथा नजिकको संकलन केन्द्रसम्म ल्याउनु पर्ने छ ।
- ➔ मेची देखि महाकाली सम्मका मौरीपालक कृषकहरूले समान मुल्य र समय सापेक्षित पाउने छन् ।
- ➔ मह खरिदकर्ता देखि खालि ड्रम ढुवानी र नेपाल राज्य भरबाट मह संकलन गरि पुनः डेलिभरी दिने सम्मको खर्च व्यवस्थापनको लागि सेवा शुल्क जसबाट सम्बन्धीत जिल्लाशाखालाई व्यवस्थापन वापत छुट्याउन सकिने छ ।
- ➔ मौरीपालक कृषकले आफुले उत्पादन गरेको मह फापर वाहेक अन्य स्रोतको मह संकलन गर्नु पर्ने छ ।
- ➔ कृषकले जम्मा गरेको महलाई अलग-अलग संकेत नम्बर राखि छुट्टा छुट्टै ड्रममा प्याक गरि पठाईने छ । उक्त महको ल्याव परीक्षण गर्दा कुनै खराबी भेटिएमा कृषक स्वमं जिम्बेवार हुनुपर्ने छ ।
- ➔ संकलित मह सम्बन्धीत जिल्लाशाखाले महासंघलाई बुझाएको २ महिना भित्रमा भुक्तानी उपलब्ध गराईने छ ।
- ➔ प्रतेक वर्षको चैत्र मसान्त पछि महको मूल्यमा बजारको अवस्था अनुसार थपघट हुनसक्ने छ ।
- ➔ महासंघ र मह खरिदकर्ता विच भएको सम्झौता उपर कुनै परिवर्तन भएमा सो को जानकारी सम्बन्धीत जिल्लाशाखालाई गराईने छ ।
- ➔ सम्पूर्ण जिल्लाशाखाले संकलन गरेको महको यथार्थ विवरण राख्नु पर्ने छ र सोहि आधारमा महको भुक्तानी तथा सेवा शुल्क सम्बन्धीत जिल्लाशाखाको खातामा जम्मा गरिने छ ।
- ➔ अन्य कार्य महसंकलन तथा भण्डारण निर्देशिका अनुसार गर्न तथा गराउनु पर्ने छ ।



मौरी स्थानान्तरण एवम् चरन निर्देशिका

नेपालमा परम्परागत मौरीपालन कार्य अनाधि काल देखि नै भएको पाइन्छ । मौरीपालन कार्यलाई आधुनिक तथा व्यवस्थित रूपमा अगाडि बढाउने कार्य विगत १४ वर्ष अगाडिबाट भएको देखिन्छ । वर्तमान देशको असहज परिस्थितिका बाबजुत किसानहरूले आफ्नै श्रोत, साधन, ज्ञान, सीप र कठिन मेहनतको उच्चतम प्रयोग गरी यस व्यवसायलाई दुर्त गतिमा अगाडि बढाई रहेका छन् । यसरी किसानहरूको विचमा प्रतिस्पर्धाको भावनाले मौरी चरन क्षेत्रमा स्थानान्तरणको समस्या उत्पन्न भएको हुदा उक्त समस्यालाई किसानहरूको विचमा समझदारी कायम गरी चरण सरलीकरण गर्न तपशिल बमोजिमको मौरी स्थानान्तरण एवम् चरन निर्देशिका लागु गरिएको छ ।

नियमहरू

- १) मौरी स्थानान्तरण गर्दा स्थानको दुरी, चरनको क्षेत्रफल र श्रोत क्षमता लाई मध्यनजर राख्नुपर्ने छ ।
- २) तपशिल अनुसार चरणको क्षेत्रफल र श्रोत क्षमताको आधारमा मौरी स्थानान्तरण गर्नुपर्नेछ ।

चरण श्रोत	चरण क्षेत्रफल	चरण खर्क दुरी	मौरी गोला (मेलिफेरा)	मौरी गोला (सेराना)	मौरी खर्कमा गोला संख्या
खाद्य तथा तेल वाली					
			प्रतिहेक्टर	प्रतिहेक्टर	
१) तोरी		१५००मी. कम्तिमा	६-८ गोला	१०-१५ गोला	६०-८०
२) सुर्यमुखी		१५००मी. कम्तिमा	६-८ गोला	१०-१५ गोला	६०-८०
३) भुसे तिल		१५००मी. कम्तिमा	८-१० गोला	१०-१५ गोला	६०-८०
४) फापर		१५००मी. कम्तिमा	८-१० गोला	१०-१५ गोला	६०-८०
५) धनिया		१५००मी. कम्तिमा	८-१० गोला	१०-१५ गोला	६०-८०
फलफूल वाली					
१) लिचि		१०००मी. कम्तिमा	८-१० गोला	२०-२५ गोला	५०-७०
२) कागती		१०००मी. कम्तिमा	८-१० गोला	२०-२५ गोला	५०-७०
३) सुन्तला		१०००मी. कम्तिमा	८-१० गोला	२०-२५ गोला	५०-७०
४) स्याउ		१०००मी. कम्तिमा	८-१० गोला	२०-२५ गोला	५०-७०
जङ्गली चरण					
१) रुदिलो		१००० मी.	६०-८० गोला	१०० गोला	
२) सिसौ		१००० मी.	६०-८० गोला	१०० गोला	
३) मसला		१००० मी.	६०-८० गोला	१०० गोला	
४) चिउरी		१००० मी.	६०-८० गोला	१०० गोला	
५) पङ्के		१००० मी.	६०-८० गोला	१०० गोला	
६) जामुना/क्यामुना		१००० मी.	६०-८० गोला	१०० गोला	



३. माथि उल्लेखित नियम अनुसार मौरी स्थानान्तरण गर्दा सर्वप्रथम चरन क्षेत्रको मौरीपालक कृषकहरूको मौरी गोला कटाएर बाँकी गोला बाहिरबाट स्थानान्तरण गर्नका लागि सम्बन्धीत जिल्लाशाखाले चरन व्यवस्थापन उपसमितिलाई जानकारी गराउनु पर्नेछ ।
४. दफा ३ अनुसार कार्य भई चरन व्यवस्थापन उपसमितिले वा केन्द्रिय समितिले उक्त क्षेत्रमा अन्य जिल्लाबाट मौरी गोला स्थानान्तरणकोलागि सिफारिस गर्नेछ ।
५. जिल्लाशाखाले सिफारिस गरे अनुसार चरन क्षेत्र बढि देखिएमा चरन व्यवस्थापन उपसमितिले थप मौरी गोला स्थानान्तरणका लागि सिफारिस गर्न सक्नेछ साथै उक्त गोला चरन व्यवस्थापन गर्नकालागि जिल्ला संघले सहकार्य गर्नुपर्नेछ ।
६. महासंघमा आवद्ध नभएका व्यक्ति (मौरीपालक) लाई स्थानान्तरण सिफारिस गरिने छैन ।
७. चरन क्षेत्रमा व्यवस्थापन गरि राखिएका मौरीपालकहरूले महासंघको (केन्द्रीय समिति, चरन व्यवस्थापन उपसमिति, जिल्ला शाखाको) निर्देशन विपरीत कार्य गरेमा सो कार्यको जवाफदेही स्वयं मौरीपालक हुनुपर्नेछ । साथै सो कार्यबाट अन्य सदस्यलाई हुने असर अनुसार चरन व्यवस्थापन उपसमितिले सो क्षेत्रको अनुगमन गरि कारवाही गर्नेछ । निम्न कार्यको जवाफदेही महासंघ हुने छैन ।
- क) मौरी स्थानान्तरण क्षेत्रमा मौरीपालक वा सिफारिस अनुसार व्यक्ति हुनुपर्नेछ ।
- ख) मौरीपालक वा कर्मचारी कोहीले असामाजिक कार्य गर्न पाइने छैन ।
- ग) मौरीपालकले आफू खुसी संघसस्था व्यक्ति विशेष जो कोहीलाई चन्दा वा आर्थिक मौरी सामान असान्दर्भिक रूपमा सहयोग गर्न पाइने छैन । सहयोग गर्नपर्ने अवस्थामा कारण सहित चरन व्यवस्थापन उपसमितिलाई जानकारी गराउनु पर्नेछ ।
- घ) चरन व्यवस्थापन उपसमितिले सिफारिस गरेको ठाउ भन्दा सोही जिल्लाको अर्को ठाउँमा मौरी राख्न पाइने छैन । सार्न परेमा उपसमितिको सिफारिसमा अन्य जिल्लामा स्थानान्तरण गर्न सक्नेछ ।
- ङ. महासंघमा आवद्ध सदस्यलाई चरन व्यवस्थापन गरी बाँकी क्षेत्र भएमा गैर सदस्यहरूलाई चरन व्यवस्थापन गर्न सकिने छ तर अतिरिक्त शुल्क तिर्नुपर्नेछ ।
९. स्थानान्तरण गर्ने मौरीपालकले मौरी छोडी जिल्ला बाहिर वा सोही जिल्लाको अन्य ठाउमा जाँदा सो जिल्ला शाखा वा केन्द्रीय समितिमा पूर्व जानकारी गर्नुपर्ने छ । मौरी छोड्दा मौरीमा जिम्मेवार व्यक्ति अनिवार्य हुनुपर्नेछ । साथै विशेष परिस्थितमा जिल्ला शाखालाई जिम्मेवार व्यक्तिको सम्पर्क ठेगाना छोडी जानुपर्नेछ ।
१०. जिल्ला शाखाहरूले मौरी चरन व्यवस्थापन स्थानान्तरण शुल्क केन्द्रीय समितिले तोकेको भन्दा बाहिर गएर शुल्क लिन पाउने छैन ।
११. मौरी स्थानान्तरण गर्दा मौरीमा रहने व्यक्तिको ३ प्रति फोटो चरन व्यवस्थापन समितिमा बुझाउनु पर्ने छ ।
१२. मौरी स्थानान्तरण समयमा जिल्ला बाहिर स्थानान्तरण गर्न सो जिल्लामा पनि चरन समान हुने अवस्था हुदा जिल्लाशाखाले थोरै कृषकलाई प्राथमिकता दिई चरन नपुग भएमा मात्र चरन स्थानान्तरण व्यवस्थापन गर्न चरन व्यवस्थापन उपसमितिलाई सिफारिस गर्न सक्नेछ ।
१३. कम्तिमा २५ गोला भन्दा बढि मौरीलाई मात्र चरन व्यवस्थापन उपसमितिले जिल्लाशाखाको सिफारिसमा चरन व्यवस्थापनकोलागि चरन खोज्ने छ । साथै सो भन्दा कम गोलालाई जिल्लाशाखाले सोहि जिल्लामा व्यवस्थापन गर्नु पर्ने छ ।
१४. मौरी स्थानान्तरणकोलागि निवेदन चरन निर्देशिका अनुसार जिल्लाशाखाले दिनु पर्ने छ । जिल्लाशाखाको जानकारी आए अनुसार चरन व्यवस्थापन समितिले स्थानान्तरण सिफारिस गर्ने छ ।
१५. मौरी स्थानान्तरणका लागि सदस्यहरूले एक महिना आगाडी निवेदन जिल्लाशाखामा दर्ता गर्नु पर्ने छ ।
१६. रोगले ग्रस्त मौरीगोलाहरू स्थानान्तरण गर्न पाइने छैन । त्यस्ता गोला स्थानान्तरण भएको थाहाहुन आएमा आवश्यक कारवाही गरिने छ ।
१७. कमजोर गोलाहरू सकेसम्म स्थानान्तरण नगर्ने ।
१८. महासंघको चरन व्यवस्थापन उपसमितिको सिफारिसमा स्थानान्तरण गरिने मौरीघारमा महासंघले निर्धारण गरेअनुसारको लोगो अनिवार्य रूपमा प्रयोग गर्नुपर्ने छ ।



प्रस्तावित मौरीजन्य उत्पादन विकास नीति - २०६८

१ पृष्ठभूमि

मौरी पालन नेपालको परम्परागत पेशाहरु मध्ये एक हो । यो स्थानीय मौरीहरु र प्राकृतिक तथा बाली बनस्पतिहरुमा आधारित पेशा हो । परन्तु पुरातन काल देखि चल्दै आएको कमजोर र त्रुटीयुक्त प्रविधिको कारण मौरीका स्वभाविक उपयोगिता र उपादेयताको पुर्ण सदुपयोग हुन सकिराखेको छैन । कमजोर व्यवस्थापन र उचित निर्वाहनको अभावमा स्थानीय रैथाने मौरी एपिस सेरानाको उत्पादकत्व न्युन रहेको छ । मौरीजन्य उत्पादनको रूपमा मह मात्र लिने परम्परा रहेको थियो । मौरी र मौरीपालनका अन्य उपादयता प्रति नेपाली मौरीपालकहरु अनभिज्ञ नै थिए । यसै परिप्रेक्षमा मैरीपालनमा पनि एकिकृत रणनीति कार्यनीति निर्माण गर्न वान्छनिय भएको र मौरी पालन व्यवशाय फस्टाउन स्पष्ट नीति र पर्याप्त आर्थिक, प्राविधिक एवम् नैतिक समर्थन सहितको उच्च प्राथमिकताको आवश्यकता परेको हो ।

२ विगतका प्रयासहरु

नेपालमा आर्थिक बर्ष २०२२।२३ देखि कृषि विभागबाट सामान्य प्राविधिक सेवा टेवा प्रदान गर्दै २०२९ साल देखि आयोजनास्तरमा मौरीपालनको आधुनिककरण प्रारम्भ भएको हो । तत्पश्चात प्रत्येक बर्षको बार्षिक कार्यक्रम बजेटमा विशेष कार्यनीति निर्धारण गरी कार्यक्रम बिस्तार गरिदै आएको छ । आर्थिक बर्ष २०४१।४२ मा राजनिकुञ्ज मौरी पालन कार्यालय, गोकर्णमा ए.सेराना को नमुना एपियरी संचालन गरियो । २०४३।४४ देखि ललितपुरको गोदावरीमा मौरीपालनको लागि छुट्टै केन्द्रिय कार्यालय स्थापना भयो । क्रमशः उत्साहि मौरीपालकहरु युरोपेली मौरी प्रति आकर्षित हुँदै गए । अन्ततोगत्वा २०५०।५१ मा ए. मेलिफेरा भित्रीयो र नेपालको मौरीपालनले व्यावसायिक मोड लिन तर्फ शुरुवात भयो ।

नेपालमा मौरीपाल सम्बन्धि राष्ट्रिय नीतिको अभाव रहेकोले एपी-नेट नेपाल/नेपाल मौरीपालक महासंघ PSP/GTZ र MEDEP/UNDP समेतको संयुक्त सहयोगमा मौरीपालन नीतिको प्रारूप-२०६३ तयार भै

व्यावसायिक कीट बिकास निर्देशनालयबाट मौरीजन्य उत्पादन बिकास नीतिको खाका - २०६४ निर्माण भएको थियो । सोहि खाका बमोजिम पेश गरीएको मौरीजन्य उत्पादन बिकास नीति २०६४ लाई पुनः परीमार्जन र परीस्कृत गरी पुनः पेश गर्ने निर्देशनानुसार मौरीजन्य उत्पादन बिकास नीति २०६६ पेश गरीएकोमा विविध कारण अगाडि नवढेकोले पुन २०६९ सालमा नेपाल मौरीपालक महासंघ अगुवाईमा पुन पेश गरिएको छ ।

३ वर्तमान स्थिति

नेपालको मौरीपालनले ए. मेलिफेरा भित्रीयाएपछि तराई तथा भित्री तराई क्षेत्रमा ए. मेलिफेरा ले प्रभुत्व जमाउन सफल भएको छ र मह उत्पादनमा उल्लेख्य बृद्धि भएको छ । तराई क्षेत्रमा भएको जन घनत्व बृद्धि चरन क्षेत्र विनास र अत्याधिक विषाधि प्रयोगको कारण यो मौरीले सोचे जस्ता प्रगति गर्न सकेको छैन । यस मौरीले देशको मैदानि क्षेत्रमा ए.सेराना लाई बिस्थापन गर्दै गई रहेको छ । यस्को बिपरित पहाडि तथा पर्वतिय क्षेत्रमा भने ए. मेलिफेरा जन्म सकेन र ए.सेराना नै त्यस क्षेत्रको लागि उपयुक्त देखिएको छ । ए. मेलिफेरा को व्यवस्थापन प्रकृया र प्रविधिको देखासीकी बाटै मात्र पनि ए.सेराना मा समेत उत्पादकत्व बढाउन सम्भव भएको छ ।

नेपालको पछिल्लो आडकलन अनुसार नेपालमा १५५००० को हाराहारीमा मौरीगोला रहेका र यी मध्ये करीब ३०००० ए. मेलिफेरा र १२५००० ए.सेराना रहेको अनुमान छ । हाल नेपालमा मह उत्पादन बृद्धि भई निर्यात गर्न सकिने सम्भावना समेत बिकास भएको छ ।

नेपालमा हाल संसारका बहुचर्चित पाँचवटै प्रजातिका मौरीहरु एकत्रित हुन पुगेका छन् । यि मध्ये ए. मेलिफेरा र ए. सेराना मात्र व्यावसायिक मौरीपालनका महत्वपूर्ण पात्र बन्दछन् । यि दुईमध्ये ए. मेलिफेरा तराई तथा भित्री तराईमा र ए. सेराना नै पहाडि तथा पर्वतिय क्षेत्रका लागि उपयुक्त देखिएको छ ।



४. समस्या र चुनौति

नेपालमा मौरीजन्य उपजहरूको उत्पादन व्यवस्थापनमा देहाय बमोजिमका बिबिध समस्या तथा चुनौतिहरूको सामना गर्नु परि राखेको छ ।

- ➔ नेपालका मौरीपालकहरूमा मह र मैन बाहेक अन्य मौरीजन्य उपजहरूबारे सामान्य जानकारीको समेत अभाव छ।
- ➔ नेपालको मौरीपालनमा ऐन, नियम र नीतिगत अभावमा प्रशासनिक जटिलताहरूको सामना गर्नु परि राखेको छ ।
- ➔ परम्परागत प्रविधी र बसी वियांलो धन्दको रूपमा मौरी विकास कार्यक्रम सञ्चालन भएकोले एपिस सेराना अत्यधिक हुल निर्यास, घार परित्याग, बितपाते कर्मीको उत्पत्ति जस्ता अवान्छित लक्षणहरूले चरितार्थ भैराखेको नेपालले महको निर्यात व्यापार बिस्तार गर्न WTO, SAFTA, BIMSTEC जस्ता संगठनहरू र खासगरी युरोपियन युनियनका सम्बद्ध राष्ट्रहरूका मह सम्बन्धि गुणस्तर मापदण्ड र बिषादि तथा अवशेष मोनिटरिंग योजना र राष्ट्रिय नीति तथा आचार संहिताको स्पष्ट एवम् किटानी व्यवस्था रहेको प्रत्याभूति दिलाउनु प्रयोगशालाको नयाँ बैज्ञानिक आधारको कमी ।
- ➔ ठाउँ विशेषको उत्पादन प्रविधि विकास निर्माण गर्ने कार्यक्रमलाई विशेष प्राथमिकताको अभाव ।
- ➔ सहज बजारीकरणको लागि सरकारी तर्फबाट गर्नुपर्ने पहलको नितान्त अभाव ।

५. मौरीजन्य उत्पादन बिकास नीतिको आवश्यकता

- ➔ कृषि व्यवसाय सम्बन्धि बिभिन्न मितिमा जारी भएका बिभिन्न ऐन नियम तथा नीतिहरूले मौरी पालनका पक्ष हरूलाई सामान्यिकरण गरेर मात्र सम्बोधन गरेको,
- ➔ किटानी सहितका राष्ट्रिय नीतिको अभावमा मौरीपालन जस्तो फष्टाउंदो लघु-उद्यमको उत्थानमा समस्या र जटीलता भैल्लु परिराखेको, र
- ➔ आन्तरिक उपभोक्ताहरूको रुची एवम् अन्तरराष्ट्रिय समुदायहरूको महको गुणस्तर मापदण्ड सम्बन्धि शर्तहरू पुरा गरी महको बजार बिस्तार गर्न समेत नेपालमा मौरीजन्य उत्पादनहरूको बिकासको लागि एकिकृत राष्ट्रिय नीतिको आवश्यकता परेको छ ।

तसर्थ नेपालको मौरीपालनलाई प्रतिस्पर्धात्मक ग्रामिण व्यवसायको रूपमा रूपान्तरण गरी स्वरोजगारको सृजना मार्फत अतिरिक्त आय आर्जनको माध्यम बनाएर ग्रामिण क्षेत्रको गरीवि न्युनिकरणमा टेवा पुऱ्याउने दृष्टिकोण (Vision) र मौरीजन्य उत्पादन बिकासमा

मौरीपालक स्वयं नै निर्णायक हुने भएकोले उनिहरूको संलग्नता र सहभागितालाई नै अग्रता दिई परिचालन गर्ने र तुलनात्मक लाभ एवम् औचित्यका आधारमा तराई तथा भित्री तराईका सुगम क्षेत्रमा ए. मेलिफेरा मा आधारित व्यावसायिक मौरीपालन र पहाडि तथा पर्वतीय क्षेत्रमा स्थानिय मौरीका जाति प्रजातिहरूमा आधारित संरक्षण मौरीपालनको सम्बर्द्धन प्रवर्द्धन गर्ने परिदृश्य लिएर यो राष्ट्रिय मौरीजन्य उत्पादन बिकास नीति - २०६६ निर्माण गरिएको छ ।

६. लक्ष्य

नेपालमा मौरीपालनलाई एउटा भरपर्दो व्यवसायिक एवम् प्रतिस्पर्धात्मक र उपयोगि ग्रामिण व्यवसायको रूपमा बिकास गर्ने यस नीतिको मुख्य लक्ष रहेको छ ।

७. उद्देश्य

व्यवसायीक एवम् प्रतिस्पर्धात्मक मौरी बिकास गरि गरिबी निवारण र खाद्य पोषण सुरक्षा दिन देहाय बमोजिमका उद्देश्यहरू लिइएका छन् :

- ➔ मौरीपालन व्यवसायको तुलानात्मक र औचित्यको आधारमा बिकास सम्बर्द्धन गरि मौरीजन्य उत्पादन र उत्पादकत्व बृद्धि गर्ने,
- ➔ मौरीपालन चरनको तुलानात्मक सुधार सुदृढिकरण र समुचित व्यवस्थापन गर्ने ।
- ➔ मौरीजन्य उत्पादनको बजार व्यवस्थापन सुदृढिकरण तथा निर्यात व्यापार सहज र सरल गरि निर्यात बृद्धि गर्ने
- ➔ जैविक विविधता एवम् पर्यावरण र खेतीवालीको परागसेचन सुनिश्चित गर्न उपयोगी र स्थानिय मौरीहरूको संरक्षण गर्नुका साथै मौरी चरण र हावापानी उपयुक्तता अनुरूप मौरी जात विस्तार गर्ने ।
- ➔ ग्रामिण स्तरमा मोरीजव्य ससाना उद्योग स्थापना गरि थप रोजगारीको अवसर श्रृजना गर्ने ।
- ➔ प्राकृतिक शुद्ध मह उत्पादन गरी निर्यात मार्फत विदेशी मुद्रा आर्जन गर्ने ।

८. परिभाषा:

बिषय वा प्रसंगले अर्को अर्थ नलागेमा यस नीतिमा

- (क) मौरीजन्य उत्पादन भन्नाले मह, मैन, मौरी गोला, शाही खुराक, कुट, लगायत चोप समेतलाई मौरीजन्य उत्पादन जनाउंछ । ति मध्ये महले प्रमुख स्थान ओगटेको छ।
- (ख) असल मौरीपालन प्रकृया (GAP/GBP) भन्नाले मौरीपालन प्रकृयामा मौरी र मानव स्वस्थ्य अनुकुलका पदार्थको प्रयोग र



शैली अपनाउनुलाई जनाउँछ ।

- (ग) प्रतिजैविकी भन्नाले मौरीपालन प्रकृत्यामा मौरीलाई लाग्ने संक्रमणजन्य रोग निवारण गर्न प्रयोग गरिने मानव वा पशु स्वस्थका क्षेत्रमा प्रयोग हुने गरेका प्रतिजैविकी (Antibiotic) लाई जनाउँछ ।
- (घ) मह शिकार भन्नाले जङ्गलमा पाईने मौरीले जम्मा गरेको महलाई मानिसले हस्तक्षेप गरी मौरीको न्यूनतम जगेर्ना नगरी मह काढ्ने प्रकृत्यालाई जनाउँछ ।

९. नीतिहरू

बिद्यमान समस्या र चुनौतिहरूको समुचित समाधान गरी तुलनात्मक लाभ र औचित्यका आधारमा तराई तथा भित्री तराईका सुगम पकेटहरूमा ए.मेलिफेरा र पहाडी तथा पर्वतीय भेकमा ए. सेराना मा आधारित व्यावसायिक मौरीपालन अवलम्बन गर्न देहाय बमोजिम एकिकृत नीति निर्माण गरिएको छ । आगामी दिनहरूमा मौरी विकास सम्बन्धी सम्पूर्ण कार्य यस नितिबाट निर्देशित हुने छ । प्रस्तुत उद्देश्य प्राप्तीका लागि मौरीजन्य बस्तुहरूको उत्पादन, प्रशोधन प्याकेजीङ लगायतका व्यापार कारोबारलाई समावेशी र समातामूलक तुल्याउने व्यवस्था गर्न देहाय बमोजिमको निति अवलम्बन गरिने छन् ।

९.१. मौरीपालन व्यवसायको तुलनात्मक र औचित्य को आधारमा विकास गरि मौरीजन्य उत्पादन र उत्पादकत्व बृद्धि गर्ने

- ➔ मह उत्पादन, बिकासमा नेपालको ग्रामिण हावापानी अनुकूल असल मौरीपालन प्रक्रिया (GAP\GBP) अवलम्बन गराईने छ ।
- ➔ प्रमुख उत्पादन क्षेत्रको सरल पहुँचभित्र नीजि क्षेत्रका संकलकहरूलाई कम से कम महको प्रारम्भिक भौतिक
- ➔ अवस्था र चिसान परीक्षण गर्ने सुविधा उपलब्ध गराउने छ ।
- ➔ मह उत्पादन, संकलन, प्रशोधन, वसार पसार एवम् भण्डारण गर्ने उद्यमिहरूले प्रत्येक चरणमा स्रोत सुचक विवरणहरू सुरक्षित राख्ने र खाद्य स्तरका औजार, उपकरण, भाँडा, वर्तन, को प्रयोग गरी उपभोक्ताहरूलाई पूर्ण विश्वसनिय दिलाउने छ ।
- ➔ महको व्यापारका लागि गरिने थोक एवम् खुद्रा प्याकिंगलाई अन्तर्राष्ट्रिय स्तरको तुल्याउन उपयुक्त ड्रम व्यारेल अन्य भाँडाहरू तथा अन्य उपकरणहरूको आयातमा भन्सार महशुलमा सुविधा उपलब्ध गराइने छ ।
- ➔ पम्परागत उत्पादनका अतिरिक्त पर्याप्त पूर्वाधार सम्पन्न उद्यमी व्यवसायीहरूलाई मौरी मैना, प्रोपोलिस, खोटो, शाहीखुराक आदि विशिष्ट सामग्री उत्पादनको लागि प्रोत्साहित गर्न तालिमका अवसरहरू प्रदान गरिने छ ।
- ➔ नेपालमा उत्पादित महको गुणस्तर र विषादि नियन्त्रण गर्न विशिष्ट

गुणको विश्लेषण परीक्षण र प्रमाणिकरण सुविधा विकास गर्ने र राष्ट्रिय अन्तर्राष्ट्रिय बजारमा प्रमाणित मान्यता र विश्वसनियता कायम राखिने छ ।

- ➔ नेपाली प्राकृतिक महका, प्रांगारिक विशेषताहरू परिभाषित र प्रमाणित गरी तिनको संरक्षणको व्यवस्था गरिने छ ।
- ➔ महमा विषादि अवशेष, अनावस्यक पदार्थ, भारी धातुहरू आदिको नियन्त्रण व्यवस्था गरिने छ ।
- ➔ अवशेष परीक्षण र प्रमाणीकरणका लागि मान्यता प्राप्त प्रयोगशाला सेवाको लिन सम्बद्ध निकायहरूसँग समन्वय गरिने छ ।
- ➔ मौरीपालक तथा मह व्यवसायि अन्तर्राष्ट्रिय समुदाय र बजारका गुणस्तर मापदण्ड, असल मौरीपालन
- ➔ प्रक्रिया एवम् शर्तहरूका सम्बन्धमा समुचित प्रशिक्षण व्यवस्था गरिने छ ।
- ➔ नेपाली महको वर्तमान स्तरमान (स्टाण्डर्ड) को समिक्षा गरी व्यावहारिक र यथार्थ परक तुल्याईने छ ।
- ➔ मौरी रोगव्याध व्यवस्थापन गर्न रोग संक्रमित मौरीको आयात एवम् आन्तरिक वसार पसार गर्न समेत रोक लगाईने छ ।
- ➔ मौरीको गोलामा गन्धक र सूर्तिजन्य पदार्थ जस्ता अवशेष रहने जोखिमी रसायनको प्रयोग निषेध गरिने छ ।
- ➔ प्रमुख उत्पादन क्षेत्रका मौरीपालकहरूको सरल पहुँचभित्र मौरी रोग निदान सुविधा विकास गरिने छ ।
- ➔ रोगको रोकथाम तथा नियन्त्रणमा प्रतिजैविकी कम भन्दा कम प्रयोग गराउने र प्रतिजैविकी प्रयोग गरेको ६ सप्ताहसम्म मह काढ्न नहुने सचेतना बिकास गरिने छ ।
- ➔ मौरीका रोगव्याध व्यवस्थापनमा प्रयोग हुने कम जोखिमी औषधिको आयातमा भन्सार महशुल छुट गरिने छ ।

९.२. मौरीपालन चरनको सुधार तुलनात्मक सुधार सुदृढिकरण र समुचित व्यवस्थापन गर्ने

मौरीपालनको वृद्धि र विस्तारको लागि मौरी चरनको अहम भूमिका हुने वास्तविकतालाई मनन गरि यस्को खोजी सम्भार र सम्बर्द्धन गर्दै लगनु पर्ने छ । अतः

- ➔ मौरीपालन कार्यक्रम, आयोजना, परियोजनाहरूमा मौरी चरन विकासलाई प्राथमिकता सहित प्रमुख अंगको रूपमा विकास गरिने छ ।
- ➔ कृषि-वन खेती, वन वृक्षारोपण, पार्क र राष्ट्रिय प्राकृतिक संरक्षण क्षेत्रहरूमा गरिने वृक्षारोपण कार्यक्रमहरूमा कम्तिमा २० प्रतिशत मौरी चरन वनस्पति समावेश गर्ने व्यवस्था मिलाउने छ ।
- ➔ मौरी चरन मौरीपालनको आधार भएकोले सबै मौरीपालकहरूले आफ्नो सेरोफेरोमा उत्कृष्ट मौरी वनस्पति
- ➔ लगाउनु पर्नेछ । यसैगरी मौरी स्थानान्तरण क्षेत्रमा स्थानीय मौरी



- वनस्पतिहरूको संरक्षण, सम्बर्द्धन र विस्तार गर्न
- सबै मौरीपालकहरूलाई नै जिम्मेवार गराइने छ ।
- बनजन्य बोट बिरुवाहरूको फूल फुल्ल लागेका तथा फुलिरहेको अवस्थामा छँटनी कटानी नगर्नको लागि
- सम्बद्ध सरकारी गैरसरकारी एवम् स्थानीय सामुदायिक संस्थाहरूलाई सजग गराइने छ ।
- मौरी चरन क्षेत्रमा कम से कम फूल फुलेका अवस्थामा मौरीलाई कम असर गर्ने औषधि मात्र प्रयोग गर्ने व्यवस्था मिलाइने छ ।
- चरण उपलब्धतामा स्थिती अनुरूप मौरी स्थानांतरण व्यवस्था गराइने छ ।
- मौरी स्थानान्तरणलाई सम्बन्धित जिल्ला कृषि विकास कार्यालय, स्थानीय मौरीपालक संघ र उद्यमीहरूको संयुक्त समितिबाट संयोजन गर्न गराइने छ ।
- मौरीपालन सञ्जाल, संघ तथा ठूला मौरीपालकहरूलाई नयाँ नयाँ स्थानान्तरण स्थलको खोजी गर्न उत्प्रेरित गरिने छ ।
- औलिय पहाडी भेकको चिउरी क्षेत्रमा स्थानान्तरण पहुँच विकास गर्न सम्बद्ध निकायहरूमा पहल गरिने छ।
- मौरी स्थानान्तरण स्थलमा मौरी धारण क्षमता बृद्धि गर्न गराउन सम्बन्धितलाई प्रोत्साहित गरिने छ कहाँ कुन
- वनस्पति लगाउने बढाउने भन्ने निर्णय स्थानिय मौरीपालक संघ र सम्बन्धित जि.कृ.वि.का. बाट गराइने छ ।
- स्थानान्तरणमा रहेका मौरीलाई छिटो र विना रोकतोक अगाडि लैजान सक्ने व्यवस्था गराइने छ
- स्थानान्तरण क्रममा रहेका मौरीमा स्थानीय कर र महशुल छुट गरिने छ ।

९.३. मौरीजन्य उत्पदनको बजार व्यवस्थापन सुदृढीकरण गरि निर्यात व्यापार सहज र सरल गरी निर्यात बृद्धि गर्ने ।

नेपाली महको आन्तरिक र निर्यात बजार विस्तार गर्न कर न्युनिकरण र सरलिकरणका लागि निम्न अनुसार पहल गरिने छ ।

- भन्सार महशुल वृद्धि गरी विदेशी मह आयातलाई निरुत्साहित गरिने छ।
- उत्पादकत्व वृद्धि र उत्पादन लागत कम गराई नेपाली महको व्यापारिक प्रतिस्पर्धि क्षमता बढाईने छ
- नेपाली परिप्रेक्ष्यलाई ध्यान दिदै अन्तर्राष्ट्रिय समुदाय (WTO, SAFTA, BIMSTEC, EU, ODEX आदि) को आवश्यकता र माग अनुसारका ऐन नियम विनियम एवम् आचार संहिताहरू निर्माण गरीने छ ।
- राष्ट्रिय अन्तर्राष्ट्रिय मेला, प्रदर्शनीहरूमा नेपाली-हिमाली महको प्रदर्शन गर्न तर्फ प्रोत्साहित गरिने छ ।

- नेपालमा धेरै संघ संस्था व्यवसायिहरू मौरीपालन तथा मह कारोवारमा सेवा प्रदायि बनेका एजेन्सीहरूले आ-आफ्नै सामग्री र प्रविधि प्याकेज निर्माण गरेकाले यी समस्याहरूको निराकरण गरी प्रविधि प्याकेज र पाठ्यक्रममा एकरूपता ल्याउन आवश्यक भएकोले देहाय बमोजिम स्तरियकरण अनुगमन र नियमग(Standardization, Monitoring and Regulation) व्यवस्था सुदृढीकरण गरिने छ ।
- मौरीपालनका विभिन्न स्तर र क्षमता परिभाषित गर्ने ।
- अप्रशोधित र प्रशोधित महको परिभाषा र गुणस्तर (Standard) को समिक्षा र परिमार्जन गर्ने ।
- यसरी निर्धारण गरिएका आधार तथ्यांक, स्तर तथा मापदण्डहरू (Standards & Specifications)
- सरकारी प्रसार सेवा र एपी-नेट, नेपाल तथा मौरीपालक महासंघका संजालहरू मार्फत सबै सम्बद्ध
- सरोकारवालाहरू समक्ष प्रसार र अनुगमन गर्ने ।
- राष्ट्रिय लोगो।

९.४. जैविक विविधता एवम् पर्यावरण र खेतीवालीको परागसेचन सुनिश्चित गर्न उपयोगी र स्थानिय मौरीहरूको संरक्षण का साथै मौरी चरन र हावापानी उपयुक्तता अनुरूप मेलिफेरा जात विस्तार गर्ने ।

- प्रजातिगत सुदृढीकरण, सम्बर्द्धन र व्यवस्थापन गर्ने
- व्यावसायिक मौरीपालनको प्रवर्द्धन र स्थानिय मौरीका आनुवंशिक विविधता र मौरी सम्बन्धी परम्परागत प्रचलनहरूको संरक्षण र प्रवर्द्धन गर्ने ।
- क्षेत्रियकरण (Zoning) बिकास गरी तराई र भित्री तराई क्षेत्रमा ए. मेलिफेरा मा आधारित व्यावसायिक र पहाडि तथा पर्वतिय क्षेत्रमा परम्परा देखि चली आएको ए. सेराना मा आधारित परम्परागत मौरीपालनको सुधार र परिमार्जन सहित संरक्षण र सम्बद्धन गर्दै लैजाने ।
- पहाडि तथा पर्वतिय क्षेत्रमा ए. सेराना का बढी उत्पादनशील उपप्रजाती तथा पारी-प्रजाती (Exotic Species) एवम् नश्लहरूको पहिचान गरी तिनको वृद्धि र विस्तार कार्यक्रमलाई विशेष प्रोत्साहन दिने ।
- खेती तथा वन्य वनस्पतिहरू प्रायः सबैको बीज बिकास र उत्पादन सुनिश्चितमा आ आफ्ना प्रभाव क्षेत्रमा महत्वपूर्ण योगदान पुऱ्याउने ए. लेवोरियोसा, ए. डोर्साटा, ए. फोलोरीया जस्ता अन्य स्वदेशी मौरीहरूको समेत बचाउ, संरक्षण र सम्बद्धन गर्न प्रोत्साहित गर्ने ।
- नयाँ प्रजाती आयात गर्नु अघि प्राविधिक, आर्थिक तथा पारिस्थिति



- प्रभाव र परिणामहरूको अध्ययन विश्लेषण गर्न अनिवार्य हुने छ ।
- मह शिकार व्यवस्थापन गरि भीरमौरी (ए. लेवोरियोशा), र खागमौरी (ए. डोस्यार्टा) को अत्यधिक शिकार हुन गई लोपोन्मुख हुने स्थितीमा पुग्न लागेको छ । सो हुनबाट बचाउन तिनको आवश्यक चरण व्यवस्थापन र अत्यधिक शिकार हुनबाट बचाउन आवश्यक कार्यक्रम सञ्चालन गर्ने ।
- जोखिमपूर्ण परम्पराको रूपमा बचाउन वासस्थलको विनास चरन प्रदूषण, अधिक शिकार जस्ता कारणहरूबाट परम्परा र प्रचलनको जगेर्ना, संरक्षण र सम्बर्द्धन समेत गर्न जरुरी भएको ले देहाय बमोजिम नीति निर्माण गरिएको छ
- मह शिकारीहरूलाई भीरमौरी बस्ने भीर पहरा, खाग मौरी बस्ने शिमल जस्ता अग्ला अघचिला रुख, पानी ट्याकि, कठ्यौरीले आश्रय लिने होचा फाडीहरू नहर कुलोका डिल भित्ता र यस्तै गरी घर मौरी बस्ने जङ्गली रुखका टोडका ध्वान्द्र जस्ता मौरीका आश्रय स्थलहरूको संरक्षण गर्न प्रोत्साहित गर्ने कार्यक्रमहरू सञ्चालन गर्ने ।
- ठूलठूला पूर्वाधार विकासको क्रममा गरिने वातावरणीय प्रभाव मूल्यांकन अध्ययनमा मौरीको आश्रयस्थल एवम् सामग्रीहरूको बचावटको समेत सम्बोधन गर्नपर्ने व्यवस्था गरिने छ ।
- मह शिकारी वर्गलाई पारिस्थितिक शिकार अपनाउन विशेष तवरले प्रोत्साहित गरिने छ ।
- परागसेचनमा मौरी परिचालन व्यवस्थित गर्न गराउन कृषकहरूमा परागसेचनको महत्व र मौरीको उपादेयता बोध गराउन विशेष प्राथमिकता दिने ।
- वालीनालीमा फूल फुलेको बेला कीटनाशक विषादि छर्नु कृषक मौरीपालक दुवैलाई हानिकारक हुन्छ भन्ने चेतना बिकास गराउने ।
- वागवानी फार्म तथा फलफूल खेती कृषकहरू सबैलाई मौरी प्रयोगमा ल्याउन प्रोत्साहित गर्ने ।
- मौरी मित्रु जीव भएकोले यसको बचावट र संरक्षण गर्न कृषकहरूलाई जागरुक गराउने ।

९.५. ग्रामिण स्तरमा मौरीजन्य ससाना उद्योग स्थापना गरी थप रोजगारीको अवसर सृजना गर्ने

- ग्रामिणस्तरमा ससाना मह संकलन प्रोसेसीड र प्याकेजिड सम्बन्धी ससाना उद्योगहरू स्थापना गर्ने
- मह संकलन प्रोसेसीड र विक्रीमा सहकारी संस्थाहरूलाई प्राथमिकता दिईने छ। यस्ता सहकारीलाई मह संकलन र प्रशोधन मेशिन खरिदका लागि आयोजना नै धितो राखी ३ बर्ष सम्म विना व्याजमा ऋण उपलब्ध गराउने। ५ बर्ष भित्र उक्त ऋण चुक्ता गर्नुपर्ने छ ।

- यस्ता उद्योग स्थापनामा शिक्षित युवा समुहलाई प्रोत्साहन गर्न विना धितो समुहगत रूपमा चक्रकोषको व्यवस्था गर्न लगाई सिड मनी (Seed Money)को रूपमा समुहले पेश गरेको प्रस्ताव केलाई केही रकम अनुदान दिने ।
- मह खरिद र संकलनका लागि चक्रकोष स्थापना गर्ने ।

९.६. ऋण व्यवस्थापन :

- मौरीपालन विस्तार गराउनका लागि कर्जा सुलभ गराउन देहाय बमोजिम कर्जा नीतिको अवलम्बन ररिने छ ।
- कृषि विकास बैंक, सहकारी बैंक तथा अन्य वाणिज्य बैंकहरूमार्फत मौरीपालनमा लगानी गर्न विशेष व्यवस्था गर्ने
- महिला, दलित एवम् पिछडिएका वन्चित समुदायलाई समूह जमानी तथा धितोमा ऋण प्रदान गर्न पहल गरिने छ ।
- प्रमुख उत्पादन क्षेत्रहरू (Growth Centers) मा नीजि मह कारोवारी, गै.स.स. एवम् स्रोत केन्द्रहरूलाई अन्तरिम मह भण्डारण संचालन गर्न लिएको ऋणको व्याजमा ५० प्रतिशत अनुदान दिईने छ ।
- समूह बचत र लघु कर्जा कार्यक्रम विकास र कार्यान्वयनमा विशेष जोड दिईने छ ।

९.७. प्रोत्साहन अनुदान र कर छुट

- मौरी पालन ब्यवसायमा पिछडिएका बन्चित सबैबर्गलाई स्रोत साधन र सुविधामा सरल पंहुच तल्याउन देहाय बमोजिमको नीति अवलम्बन गरिनेछ ।
- तुलनात्मक लाभका आधारमा मौरीपालनको विकास र विस्तारमा सघनता र तिब्रता ल्याउन विद्यमान अनुदानको स्तर वृद्धि गरिने छ ।
- रानु र आपूर्ति एवम् गैर परम्परागत उत्पादन संभाल्न चाहने क्षमतावान उत्साहि उद्यमीहरूलाई सामग्री आयात गर्न र व्यवसाय स्थापना गर्न लाग्ने कुल खर्चमा ५० प्रतिशत अनुदान दिने ।
- नीजि क्षेत्र तथा गै.स.स. हरूलाई मह संकलन भण्डारण, मह प्रशोधन इकाइ, प्राथमिक रोग निदान सुविधाको विकास एवम् ए. सेराना को नश्ल छनौट तथा सुधारमा सहभागि हुन विशेष तवरले प्रोत्साहित गरिने छ ।
- स्थानान्तरण र वसार पसारमा रहने मौरी, मह एवम् मौरीपालन सम्बन्धि औजार उपकरण एवम् भांडा वर्तनहरूमा सबै प्रकारका आन्तरिक कर, कवाडी कर आदि छुट गर्ने ।
- नेपालको स्वदेशी महको व्यापार प्रवर्द्धन गर्न आयात कर वृद्धि गरी बिदेशी मह आयातलाई निरुत्साहित गर्ने
- मौरीपालन सम्बन्धी औजार उपकरण आयातमा भन्सार महशुल सुविधा दिने ।



९.८ महिला तथा पिछडिएका र वन्चित वर्गको मूल प्रवाहिकरण
मौरीपालन महिला, एवम् अन्य पिछडिएका सबै वर्गका लागि स्रोत साधन र सेवा सुविधामा पहुँच पुऱ्याई यिनको लगावलाई उत्पादनशील तुल्याउन देहाय बमोजिमको नीति निर्माण अवलम्बन गर्ने:

- महिला, दलित एवम् अन्य पिछडिएका र वन्चित वर्गहरूलाई समूहगत रूपमा मौरीपालन अपनाउन बिशेष तवरले प्रोत्साहित गरिने छ ।
- मौरीपालन सम्बन्धी तालिम, शैक्षिक भ्रमण एवम् अन्य प्रसार र संगठनात्मक कार्यक्रमहरूमा पिछडिएका वर्गको सहभागिता सुनिश्चित गरिने छ ।
- महिला तथा पिछडिएका वन्चित वर्गका लागि विशेष कार्यक्रम प्याकेज ल्याईने छ जसमा थप सहूलियत र प्रोत्साहन हुने छन् ।

९.९. बीमा नीति

मौरीपालन धन्दा र मह कारोवार एवम् स्थानान्तरण र वसार पसारमा रहेका मौरी तथा मह समेतमा जोखिमहरूबाट उभार्न बीमा नीति विकास, विस्तार र अवलम्बन गर्नेतर्फ कार्यदल गठन गरी बिमा नीति तयार गरिने छ ।

९.१०. संस्थागत विकास

मौरीपालनको विकास र विस्तारमा छुट्टै संस्थागत संरचनाको आवश्यकता छ जुन कृषिका अन्य पक्षबाट पूर्ति हुने सम्भावना छैन । तसर्थ महिला एवम् पिछडिएका वन्चित वर्गलाई संस्थागतरूपमा संगठित गर्न, मौरीपालन स्रोत केन्द्रहरूको स्तर वृद्धि गर्न र उनिहरूको सेवा तथा आपूर्तिलाई सुदृढ गर्न जरुरी भएकोले देहाय बमोजिम संस्थागत विकास नीतिको प्रावधान गरिएको छ ।

- मौरीपालनको सर्वोपरी विकासका निमित्त प्रमुख उत्पादन क्षेत्रहरूको सहज पहुँचमा मौरी रोग निदान र व्यवस्थापन सहितका सेवा केन्द्रहरू बिस्तार गरिने छ ।
- कार्यरत मौरीपालन स्रोत केन्द्रहरूको मूल्यांकन गरी आवश्यकता अनुकूल स्तर वृद्धि गरिने छ ।
- पिछडिएका वर्गका मौरीपालकहरूलाई समूह/सहकारी/राष्ट्रिय स्तरकासंघमा संगठित गरी विशेष कार्यक्रम प्याकेज एवम् अनुदान दिईने छ ।

९.११. मौरीपालन अनुसन्धान

➤ स्थानीय मौरीमा अनुकूल लक्षण भएका, उन्नत र उत्पादनशील नश्लको खोजी संकलन र बिस्तार एवम् तिनको सदुपयोग, बाह्य मौरीबाट संक्रमण भएका समस्याहरूको समाधान, उपयुक्त घरहरूको विकास र यस्तै गरी बाह्य मौरीमा Adaptability

परीक्षण, रैथाने मौरीबाट सल्केका परजीवीहरूको व्यवस्थापन, उत्पादकत्व सुदृढिकरण, दुवै मौरीका परागसेचन उपयोगिता विश्लेषण जस्ता विविध पक्षमा प्रायोगिक अनुसन्धान गर्न जरुरी भएकोले देहाय बमोजिम मौरीपालन अनुसन्धान नीतिको अवलम्बन गरिने छ ।

- मौरीपालनका विभिन्न पक्षहरूमा एप्लाइड अनुसन्धानको लागि नेपाल कृषि अनुसन्धान परिषद, कृषि तथा पशु विज्ञान अध्ययन संस्थान, कृषि विभाग र सम्बद्ध कार्यक्रमहरू तथा कार्यालयहरू, सम्बद्ध गैरसरकारी संस्थाहरू आदिलाई क्रियाशील तुल्याईने छ ।
- कृषि तथा पशु विज्ञान अध्ययन संस्थान कृषि अनुसन्धान परिषद एवम् गैर सरकारी संस्थाहरूमा स्वदेशी विदेशी विश्वविद्यालयहरूसँग सम्बन्धन गरी अनुसन्धान र शोध प्रबन्ध तयार गर्न सक्ने व्यवस्था गर्न जोड दिईने छ ।
- मौरीपालन अनुसन्धानको निमित्त प्रस्तावित सबै सरकारी, अर्धसरकारी एवम् गैर सरकारी संस्थाहरूमा आवश्यक साधन र सुविधाको विकास गर्न जोड दिईने छ ।
- नेपाल कृषि अनुसन्धान तथा विकास कोष अन्तरगत मौरीपालनमा प्रायोगिक अनुसन्धानको लागि विशेष प्राथमिकता दिन जोड दिईने छ ।

९.१२. जनशक्ति विकास

नेपालमा मौरीपालनमा दक्ष जनशक्तिको अभावमा समस्याहरूको निदान गरी र समाधान पल्ल्याउन र सेवा प्रदान गर्न कठिनाई भईराखेका छन् । यस हालतमा सरकारी, अर्धसरकारी, गैरसरकारी एवम् नीजी क्षेत्रमा समेत दक्ष जनशक्तिको विकास गर्न देहाय बमोजिम मौरीपालन जनशक्ति विकास देहाय बमोजिम गरिने छ ।

- मौरी रोग, मौरी प्रजनन, मौरी व्यवस्थापन, मौरीपालन प्रसार तथा तालिम, उत्पादन विकास, बजार व्यवस्थाप आदि विभिन्न पक्षमा कोर जनशक्तिको विकास गरिने छ ।
- कृषि अनुसन्धान परिषद तथा कृषि तथा पशु विज्ञान अध्ययन संस्थानमा दक्ष जनशक्तिको विकास गर्न जरुरी छ
- गैर सरकारी क्षेत्र र निजी क्षेत्रका औद्योगिक प्रतिष्ठानहरूमा मौरीपालनको विभिन्न क्षेत्रमा स्तरीय सेवा प्रदान गर्ने दक्षता विकास गरिने छ ।
- मौरीपालन स्रोत केन्द्रहरूबाट सेवा विस्तार गर्न तालिमका अवसर प्रदान गरी दक्षता बढाउन जरुरी छ ।
- कृषि विभाग, कृषि अनुसन्धान परिषद, कृषि तथा पशु विज्ञान अध्ययन संस्थान तथा गैर सरकारी र निजी संस्थाहरूका प्राविधिक तथा वैज्ञानिक विशेषज्ञहरूको आवश्यकता अनुसार एक अर्कामा अल्पकालिन आदान प्रदान गराउने व्यवस्था गरिने छ ।



९.१३ मौरीपालन शिक्षण प्रशिक्षण

व्यावसायिक र व्यापारिक मौरीपालनको विस्तार को साथसाथै देशमा भएका जैविक विविधताको जगेर्ना र संरक्षणमा सार्वजनिक चेतना बिकास गर्नु जरुरी भएको र नेपालको प्राकृतिक भौगोलिक र पारिस्थितिक बनावटले यहाको मौरीपालनलाई अन्यत्रको भन्दा छुट्टै किसिमको संकुलित र अद्वितीय बनाएका ले नेपालको मौरीपालनको बढोत्तरीका लागि देहाय बमोजिम शिक्षण प्रशिक्षण प्रणाली विकास गर्न आवश्यक देखिएको छ ।

- मौरीपालन शिक्षा तथा अल्पकालिन व्यावसायिक तालिमहरूको लागि पाठ्यक्रम निर्माण समिति गठन गरी स्तरिय पाठ्यक्रमहरूको बिकास गरिने छ ।
- माध्यमिक शिक्षा तहमा, कृषि तथा पशु विज्ञान अध्ययन संस्थान र कृषि शिक्षाका अन्य शिक्षण संस्थाहरूमा डिप्लोमा एवम् डिग्री तहमा मौरीपालन पठन पाठनको व्यवस्था गर्न पहल गरिने छ ।
- कृषि सम्बन्धी व्यावसायिक शिक्षण प्रशिक्षण प्रतिष्ठानहरूमा मौरीपालन विशेष पाठ्यक्रम निर्माण गरी समावेशगराउन सम्बद्ध निकायहरूसंग पहल गरिने छ ।

१०. मौरीजन्य उत्पादन विकास रणनीति तथा कार्यनीति : रणनीति

नेपालमा निश्चित ऐन नियम तथा नीतिहरूको व्यवस्था गरी मौरी, मौरीपालन तथा मौरीजन्य विविध उत्पादनहरूको समुचित र बृहत्तर बिकासको निमित्त देहाय बमोजिम रणनीति अवलम्बन गरिनेछ ।

- प्राकृतिक तथा प्राविधिक सम्भाव्यता एवम् तुलनात्मक लाभका आधारमा संरक्षण तथा व्यावसायिक मौरीपालन प्रवर्द्धनको व्यवस्था गर्दै लैजाने,
- प्रमुख उत्पादन क्षेत्रका आसपासमा मौरीपालकहरूलाई सरल पहुँच भित्र मौरीका मुख्य मुख्य रोगहरूको निदान तथा समाधान एवम् मह संकलन तथा अन्तरिम भण्डारण सुविधा बिकास गर्न नीजि तथा गै.स.स.हरू समेतलाई संलग्न गराई परिचालन गर्ने,
- मह शिकार गर्ने परम्परागत धन्दाले पर्यटकिय महत्व समेत प्रदर्शन गर्न थालेकोले यस धन्दाको दीगोपनाको लागि सम्भाव्य स्थलहरूमा भीर मौरीका गोला धारण क्षमता सुदृढ गर्दै लैजाने,
- मौरीपालन र मह कारोवारलाई बढि प्रतिस्पर्धि एवम् लाभप्रद तुल्याउन उत्पादन लागत कम गराउनुको साथसाथै उत्पादकत्व बृद्धि गराउन विशेष कार्यक्रम परिचालन गर्ने,
- हिमाली जैविक विविधता भित्र जडि बुटी बनस्पतिहरूको उपलब्ध हुने कारणले नेपालमा उत्पादन हुने विशिष्ट महको व्यापक प्रचार प्रसार र प्रदर्शन समेत गरी आन्तरिक तथा बाह्य बजार मा

महको आकर्षण बढाउने,

- खेत बालीहरूमा परागसेचनका लागि मौरी प्रयोग बढाउने तर्फ विशेष पहल गर्ने,
- मौरीपालन तालिम तथा प्रसार एवम् अनुगमन सेवालाई स्तरिय र प्रभावकारी तुल्याई असल मौरीपालन प्रकृया (GAP) अवलम्बन गराउने ।
- मौरीपालनमा सम्बद्ध, सरकारी, अर्द्ध सरकारी, गैरसरकारी एवम् नीजि क्षेत्रका जनशक्तिहरूलाई स्वदेशी विदेशी
- तालिमका अवशरहरू उपलब्ध हुने व्यवस्था गरी कार्य दक्षता बढाउने ।

कार्य नीति

- माथि प्रस्ताव गरिएका रणनीति नीतिहरूको सफल र प्रभावकारी कार्यान्वयनको लागि देहाय बमोजिम कार्यनीति अवलम्बन गर्ने
- पहाडी तथा पर्वतीय क्षेत्रमा स्वदेशी मौरी ए. सेराना का बढी उत्पादनशील उपप्रजाती तथा पारी प्रजाती एवम् नश्लहरूको सर्वेक्षण, पहिचान र नक्सांकन समेत गरी तिनको वृद्धि र विस्तार गर्ने ।
- देहायका मुद्दाहरूमा स्तरियकरण र विशेष मापदण्ड बिकास गर्ने ।
 - विभिन्न तालिमका पाठ्यक्रम र पूर्वाधार निर्धारण गर्न
 - धार स्पेशिफिकेशनलाई दुरुस्त राख्न,
 - प्रविधि प्याकेजलाई हमेशा प्रभावकारी तुल्याउन
 - रानु फेरबदल, स्टक छनौट र प्रजनन लाई स्तरिय बनाउन
 - महका गुण स्तर निर्धारण संरक्षण गर्न
- मौरी, मौरीपालन र मौरीजन्य उत्पादन सम्बन्धी औपचारिक तथ्यांक-आधार (Database) निर्माण गरी योजना तर्जुमा तथा स्तरियकरणका लागि भरपर्दो आधार निर्माण गर्ने ।
- मौरी चरनमा असर पार्ने खालका बिषादि छर्ने अबस्थालाई निरुत्साहित गर्न कृषिमा संलग्न व्यक्तिलाई परागेचनको महत्व बुझाएर र बालीमा बिषादि छर्दा मौरी मात्रलाई नभई मानव, पशु, बालीको स्वास्थ्य र गुणस्तरमा पर्ने नकारात्मक प्रभाव बारेमा जनचेतना जगाउने कार्यलाई निरन्तरता दिईने छ ।
- मौरीपालनमा प्रायोगित अनुसन्धानमा टेवा प्रदान गर्नसक्ने सन्दर्भ सूचना केन्द्रको स्थापना गर्ने व्यवस्था गरिनेछ ।
- नेपालका विशिष्ट मौरी बनस्पति एवम् मधुरस स्रोतको रूपमा रहेका चिउरी रुदिलो, भूयानु, गाई तिहारे, पुवाँले आदि बनस्पतिको सम्बर्द्धन र संरक्षण एवम् प्रभावकारी प्रयोगको लागि देहाय बमोजिम कार्यक्रम संचालन गर्ने ।
- यी बनस्पतिहरूको सर्वेक्षण अध्ययन गरी सही नक्सांकन गर्ने ।
- यिनको सघन पकेटहरूमा कृषि सडक बिकास गर्न सम्बद्ध



निकायसँग संयोजन गर्ने ।

- नवनिर्मित कृषि सडकका पार्श्व क्षेत्रमा यि वनस्पतिको व्यापक वृक्षारोपण अभियान चलाउने
- सबै मौरीपालक एवम् मौरी स्थानान्तरणकर्ताहरूलाई यि वनस्पतिहरूको जगेर्ना र सम्बर्द्धन गर्न लगाउने ।
- भीरमौरीको आश्रयस्थलमा अभियानकै रूपमा चरण बिकास कार्यक्रम लैजाने
- खाग मौरीले आश्रय लिने शिमलको वृक्षारोपण र सम्भार गर्न विशेष अभियान चलाउने ।
- मह शिकारी वर्गलाई पारिस्थितिक शिकार, चाका कटाई एवम् पारिस्थितिक प्रणाली सुदृढिकरणमा विशेष चेतना अभिवृद्धि एवम् प्रशिक्षण कार्यक्रमको व्यवस्था गर्ने ।
- महिला तथा पिछडिएका वन्चित वर्गका लागि विशेष कार्यक्रम प्याकेज ल्याउने जसमा थप सहूलियत र प्रोत्साहन हुने छन्
- वालीनालीमा फूल फुलेको बेला कीटनाशक विषादि छर्ने कृषक मौरीपालक दुवैलाई हानिकारक हुन्छ भन्ने चेतना वृद्धि गराउने
- मौरीपालनमा प्रायोगित अनुसन्धानमा टेवा प्रदान गर्नसक्ने सन्दर्भ सूचना केन्द्रको स्थापना गर्ने ।
- मौरीचरन, मौरी स्थानान्तरण, मह शिकार र मह कारोवार व्यवस्थापनका लागि छुट्टा छुट्टै आचार संहिता निर्माण गराईने छ ।
- नेपाली महको पहिचान दिने साभ्ना लोगो विकास गराई महको निर्यात बजार व्यापार व्यवस्थित गराईने छ ।

११. आर्थिक पक्ष

- मौरीपालन तथा मौरीजन्य उत्पादन बिकास व्यवसायमा उपयोग हुने औजार उपकरण र मौरीजन्य उत्पादनहरूको मूल्यमा मूल्य अभिवृद्धि कर लगायतका करहरू छुट दिन आवश्यक व्यवस्था गर्ने
- मौरीपालन अनुसन्धान बिकास र प्रसार सेवाको लागि बजेटमा विशेष प्रामिकता दिने ।
- मौरीपालन व्यवसायको विकास गरि १०००० मे.टन सम्म मह उत्पादन हुंदा आजको मूल्यमा पनि १.५ अरब रु बराबरको निर्यात योग्य मह उत्पादन हुन सक्ने हुंदा निर्यात व्यापार वृद्धि गर्न आवश्यक सर सुविधाको व्यवस्था गर्ने ।

१२. कानुनी व्यवस्था

यस दस्तावेजमा प्रस्ताव गरिएका निश्चित किटानी सहितका मौरीजन्य उत्पादन बिकास नीतिहरूको कार्यान्वयन गर्न स्पष्ट कानुनी व्यवस्था गरिनेछ । यस्तो कानुनहरूले देहायका मुद्दाहरूलाई सम्बोधन गरीने छ ।

- मौरीका स्थानिय प्रजातिहरूको संरक्षण सम्बर्द्धन र बाह्य (Exotic) मौरीका कुनैपनि प्रजाति आयात तथा आन्तरिक वसारपसारलाई अनुगमन र व्यवस्थित गर्ने,
- मौरी चरन वनस्पतिहरूको बिकास बिस्तार र संरक्षण व्यवस्था गर्ने,
- बातावरणिय प्रभाव मूल्यांकन अध्ययनमा मौरीका वासस्थल, मौरीचरन आदि समेतको सम्बोधन हुने व्यवस्था गर्ने,
- प्रमुख उत्पादन क्षेत्र (Growth Centers) हरूको आसपासमा मौरीका रोग निदान र समाधान तथा मह संकलन र अन्तरिम भण्डारण सुविधाहरूको व्यवस्था गर्ने,
- नेपाली प्राकृतिक महको गुण स्तर निर्धारण अनुगमन र नियन्त्रण व्यवस्था गर्ने,
- नेपालमा उत्पादित महमा कर न्युनिकरण तथा सरलिकरण व्यवस्था गर्ने ,
- मौरीपालन सामगृ तथा सेवाहरूलाई स्तरियकरण व्यवस्था गर्ने,
- नेपाली महको लागि आन्तरिक तथा बाह्य बजार बिस्तार गर्ने, र
- मौरीपालन तथा मह कारोवारमा स्वदेशी तथा बिदेशी संयुक्त लगानि संभव तुल्याउने ।

१३. अनुगमन र मूल्याक्तन

प्रस्तावित बिशेष ऐन नियम तथा रणनीति नीतिहरूको कार्यान्वयन तथा अनुगमन र मूल्याडकन गर्न माथि संस्थागत संरचनामा उल्लेखित संघ संस्था कार्यालयहरू आ-आफ्ना स्थानमा जिम्मेवार हुने ।

१४. जोखिम

मौरीपालन तथा मौरीजन्य उत्पादन बिकासमा देहाय बमोजिम बिभिन्न जोखिमहरू हुने छन ।

- स-साना मौरीपालक कृषकहरूले उत्पादन गर्ने महको गुण स्तरमा बिबिधता हुन सक्ने छ ।
- मह निकाशीले गर्दा स्वदेशी बजारमा महको दरभाउमा उतार चढाव आउन सक्ने छ ।
- बातावरणमा आउने मौशम परिवर्तन, अतिबृष्टि, अनाबृष्टि, हिमपात, असिनापात आदि बाट समस्या आउनसक्ने छ ।
- एकथरी मौरीमा संक्रमित भएर पनि निस्प्रभावि जस्तो रहेका रोग व्याध तथा परजीविहरू अर्को अनभ्यस्त मौरीकालागि बिनासकारी हुन सक्ने सम्भावना रहन्छ ।



मौरीपालन विकास कार्ययोजना

विषय १ : मौरीजन्य उपजहरूको उत्पादन, प्राकृतिक स्रोत तथा परागसेचन व्यवस्थापन र रोजगारी सिर्जना

क्र.सं	क्रियाकलाप	समयावधि	दायित्व वहन गर्नुपर्ने संस्था/क्षेत्र	अनुमानित बजेट (०००)	प्राथमिकता
१	नीति तथा तथ्याङ्क आधार				
१.१	मौरीसम्बन्धी नीति अनुमोदन	३ महिना	डोओआईडी	२०००	१
१.२	मौरीजन्य उपजसम्बन्धी तथ्याङ्क आधार तयारी	१ वर्ष	कृषि विभाग, एमओएडी, एफएनबीके	२०००	२
२	सहकार्यात्मक अनुसन्धान				
२.१	A. cerana प्रजातिको घर सुधार	२ वर्ष	नेपाल कृषि अनुसन्धान परिषद्/स्रोत केन्द्र, कृषि तथा पशु विज्ञान अध्ययन संस्था	२५००	३
२.२	रानी प्रजनन, कोलोनी छनोट र सम्भार	नियमित	नेपाल कृषि अनुसन्धान परिषद्/स्रोत केन्द्र, एमओएडी, बीडीओ, कृषि तथा पशु विज्ञान अध्ययन संस्था	५०००	२
३	सर्वेक्षण तथा निगरानी				
३.१	मौरी विविधता, चरन/नक्साङ्कन, ढुवानी क्षमता र सडक सञ्जाल ।	२ वर्ष	नेपाल कृषि अनुसन्धान परिषद् डोओआईडी, जिल्ला कृषि विकास कार्यालय, कृषि तथा पशु विज्ञान अध्ययन संस्था	३०००	१
४	क्षमता विकास				
४.१	मौरीपालन प्रवर्द्धन तथा सूचना आदानप्रदानका लागि सरोकारवाला सञ्जाल सुदृढ गर्ने ।	५ वर्ष	नेपाल कृषि अनुसन्धान परिषद् एमओएडी, कृषि तथा पशु विज्ञान अध्ययन संस्था, डोओआईडी	१०००	२
५	सेवा प्रवाह तथा प्रसार शिक्षा				
५.१	बेमौसमी चारा, काठ, घर तथा अन्य उपकरण (५० प्रतिशत)मा अनुदान ।	निरन्तर	डोओआईडी, कृषि विभाग, एमओएडी	मागअनुसार	१
५.२	बिमा कार्यक्रम ।	१ वर्ष	डोओआईडी, कृषि विभाग, एमओएडी, एनआईसी	२०००	१
५.३	स्रोत केन्द्र तथा मौरी क्लिनिक स्थापना ।	मागअनुसार	डोओआईडी, बीडीएस, एफएनबीके, जिल्ला कृषि विकास कार्यालय, एमओआई, गैसस/अगैसस	५००० प्रतिस्रोत केन्द्र	१



क्र.सं	क्रियाकलाप	समयावधि	दायित्व वहन गर्नुपर्ने संस्था/क्षेत्र	अनुमानित बजेट (०००)	प्राथमिकता
६	प्राकृतिक स्रोत व्यवस्थापन				
६.१	नर्सरी व्यवस्थापन, बगान तथा मौरीचरन विकास र व्यवस्थापनमा सहयोग ।	बर्सेनि	जिल्ला कृषि विकास कार्यालय, जिल्ला वन कार्यालय, सामुदायिक वन उपभोक्ता समूह, डोओआईडी	१०००० बर्सेनि	१
६.२	कोलोनी स्थानान्तरणका लागि आचारसंहिता तयारी ।	१ वर्ष	एफएनबीके,, डोओआईडी, जिल्ला वन कार्यालय	३०००	२
६.३	मौरी विविधता संरक्षण ।	५ वर्ष	एफएनबीके, गैसस/अगैसस	१०००	२
७	मौरीमार्फत् परागसेचन व्यवस्थापन				
७.१	सचेतना कार्यक्रम (आईईसी प्रकाशन, बैठक, अन्तर्क्रिया, कार्यशाला गोष्ठी) ।	नियमित	डोओआईडी, बीडीएस, एफएनबीके, जिल्ला कृषि विकास कार्यालय, गैसस/अगैसस	३०० बर्सेनि	१
७.२	वागवानी तथा कमोडिटी बालीको एकीकृत शत्रु जीव व्यवस्थापन ।	आवश्यकता अनुसार	डोओआईडी, जिल्ला कृषि विकास कार्यालय, बीडीएस, गैसस/अगैसस	३००प्रतिइकाई	२
७.३	वानस्पतिक क्यालेन्डर तयारी ।	१ वर्ष	डोओआईडी, बीडीएस, एफएनबीके, गैसस/अगैसस	१०००	२
८	गुणस्तरीय मौरीजन्य उपजहरूको विविधीकरण				
८.१	नेपाल सरकारले अनुमोदन गरेको मानक करिकुलमको आधारमा गुणस्तरिय घर निर्माण, मौरीजन्य उपज र कोलोनी व्यवस्थापनसम्बन्धी तालिम ।	नियमित	डोओआईडी, बीडीएस, एफएनबीके, गैसस/अगैसस	३०० प्रतितालिम	१
८.२	जीबीपी अवलम्बन गर्ने ।	नियमित	डोओआईडी, बीडीएस, एफएनबीके, गैसस/अगैसस	२०००	१
८.३	लघुवित्त	नियमित	नेपाल राष्ट्र ब्याङ्क तथा अन्य वित्तीय संस्थाहरू	२०००	१
९	मौरी उद्योग स्थापना र रोजगारी सिर्जना				
९.१	मौरी उद्योगमा सहयोग र अनुदान	५ वर्ष	डोओआईडी, एमओआईडी	२०००	३
९.२	स्थानीय स्रोत व्यक्ति तयारी	नियमित	डोओआईडी, बीडीएस, एफएनबीके, एनबीसीसीयू, गैसस/अगैसस	आवश्यकता अनुसार	२



मौरीपालन डाईरेक्टरी-२०७२

विषय २ : मौरीजन्य उपजहरूको सङ्कलन, प्रशोधन, ढुवानी तथा भण्डारण, उच्चमशीलता तथा रोजगारी सिर्जना

क्र.सं	क्रियाकलाप	समयावधि	दायित्व तह र गर्नुपर्ने संस्था/क्षेत्र	अनुमानित बजेट (०००)	प्राथमिकता
१.	सहकार्यात्मक अनुसन्धान				
१.१	मूल्य अभिवृद्धिका लागि उपजहरूको विविधीकरण (स्रोत तथा प्रजाति)	नियमित	डोओआई/नेपाल कृषि अनुसन्धान परिषद्/निजी	५००००	३
१.२	लागत न्युनीकरण र पोस्टहार्भेस्ट व्यवस्थापन (सङ्कलन, ढुवानी, प्रशोधन, प्याकेजिङ र भण्डारण) का लागि प्रविधि ।	नियमित	डोओआई/नेपाल कृषि अनुसन्धान परिषद्/निजी	२००००	१
२	सेवा सहयोग				
२.१	सङ्कलन, ढुवानी, प्रशोधन र भण्डारण संरचनाका लागि अनुदान सहयोग र लगानी वृद्धि ।	२ वर्ष	एमओएडी/निजी क्षेत्र	२००००	४
२.२	सडक सम्पर्क विकास र यातायात साधनका लागि सहयोग ।	नियमित	डीओएलआईडीएआर/कृषि विभाग	१०००००	५
३	उच्चमशीलता विकास र रोजगारी सिर्जना				
३.१	मानव संसाधन विकास (प्राविधिज्ञ र उच्चमशीलता, दक्ष श्रमिक)	१० वर्ष	डोओआईई/विश्वविद्यालय/सीटीईभीटी	१०००००	१
३.२	प्रतिस्पर्धी मौरीजन्य उद्योगहरू (सङ्कलन, प्रशोधन, प्याकेजिङ, मौरीजन्य उपजहरूको उत्पादन) को स्थापना ।	५ वर्ष	डोओआईई/कृषि विभाग/एफएनसीसीआई/निजी	२०००००	२
३.३	पीपीसीपी मोडेलमा उद्योगहरूको स्थापना र पूर्ण रूपमा सञ्चालन ।	२ वर्ष	कृषि विभाग/ईसी/निजी/डीओसीओ/एनवीसीसीयू	५००००	९
३.४	भौगोलिक क्षेत्रहरूमा उद्योग स्थापना ।	५ वर्ष	निजी/उद्योग मन्त्रालय	५०००००	१०
३.५	राष्ट्रिय प्रतिस्पर्धी मह ब्रान्ड स्थापना ।	२ वर्ष	निजी/एफएन बीके/एमओएडी/एमओसीएस	१०००००	११
३.६	लघुस्तरको प्रशोधनका लागि लघुवित्त ।	नियमित	वित्तीय संस्थाहरू	५००००	२
४	गुणस्तर मापदण्ड				
४.१	TL गुणस्तर प्रत्याभूति पद्धति अवलम्बन गर्ने ।	२ वर्ष	निजी/डीएफटीक्यूसी	१००००	३
४.२	मौरीजन्य उपजहरूको राष्ट्रिय मापदण्ड तयार गर्ने ।	२ वर्ष	डोओआईई/डीएफटीक्यूसी	१००००	१०



क्र.सं	क्रियाकलाप	समयावधि	दायित्व वहन गर्नुपर्ने संस्था/क्षेत्र	अनुमानित बजेट (०००)	प्राथमिकता
४.३	सूचित गर्ने अधिकारसहित मापदण्ड तथा RMP को पूर्ण कार्यान्वयन ।	२ वर्ष	डीएफटीक्यूसी/एनबीएसएम	२००००	९
४.४	आचारसंहिता तयार गर्ने र अनुगमन संयन्त्र स्थापना गर्ने ।	२ वर्ष	डोओआईई/ एफएनबीके/ एनबीसीसीयू	२००००	९
४.५	क्षेत्रीय, राष्ट्रिय र निजी तहमा melisopalenology, रोग निदान तथा RMP प्रयोगशाला (सबै पारामिटरका लागि मान्यतासहित) स्थापित गर्ने ।	५ वर्ष	कृषि विभाग/डीएफटीक्यूसी/निजी	५००००	८
४.६	गुणस्तरीय उपजहरूका लागि चेतना अभिवृद्धि गर्ने ।	नियमित	डोओआईई/एफएनबीके/निजी	१००००	७
४.७	एसपीएस आवश्यकता पूरा गर्ने ।	नियमित	डोओआईई/एफएनबीके/ डीएफटीक्यूसी/ निजी	२००००	६
४.८	प्रशोधन प्रविधि र उद्योगहरूको आधुनिकीकरण गर्ने ।	नियमित	डोओआईई/निजी/ एफएनसीसीआई	१०००००	७
५	कच्चा पदार्थको उपलब्धता				
५.१	विविध परिमाण उत्पादन	५ वर्ष	निजी	२००००	२
६	तेस्रो र ठाढो सम्बन्ध				
६.१	समन्वय तथा सहकार्यका लागि मूल समूह गठन	१ वर्ष	एफएनबीके/ डोओआईईडी	१००००	५
६.२	प्राविधिक सहयोग – सेवा प्रदायक	२ वर्ष	डोओआईईडी/ एफएनबीके	१००००	११
६.३	वित्तीय सहयोग -- नेपाल सरकार/वित्तीय संस्था	१ वर्ष	निजी/कृषि विभाग	२००००	१२
६.४	सङ्कलन -- कृषक समूह र सहकारी संस्था	नियमित	निजी/एडीओ	२००००	१३
६.५	बजारीकरण --बजार सहयोग प्रदायक	नियमित	निजी/एडीओ	२००००	१४

सम्भाव्य सहयोगी संस्थाहरू : इसिमोड, जीआईजेड, मेडेप, एसएनभी, यूएनडीपी, डानिडा, प्लान, नेपाल सरकार/एमओएडी परियोजनाहरू, नेपाल राष्ट्र ब्याङ्क, एडीबी ।



नेपालको मौरी तथ्याङ्क

सि.न.	जिल्लाको नाम	कृषक परिवार संख्या	कृषक समुह	श्रोत केन्द्र	सहकारी संस्था	पकेट क्षेत्रको नाम	घार संख्या				मह उत्पादन के.जि.
							आधुनिक		स्थानिय मुटे वा खोपे	जम्मा गोला संख्या	
							मेलिफेरा	सेराना			
१	ताप्लेजुङ	४३					५३	५५४०	५५५३	१४५४८	
२	पाँचथर						२२५	७०५५	७३२०	१२१०५	
३	ईलाम			२			२३७	१३६	३७३	११४८	
४	भापा	१५२		२	१	७५०	३५	३५	४१४	१५५००	
५	संखुवासभा	४०२					२३५	१३७७	१६१६	४७२५	
६	तेरथुम	६४३					३३५	१५५५	२२५८	४७२५	
७	धनकुटा	१४७		१			२२५	१६०४	१८२५	२६१२५	
८	भोजपुर	६३		१			१०	१३२	१४२	२५७	
९	मोरङ	६८			२	५५०	३७	६५	४०८	२५५००	
१०	सुनसरी			३	१	२५०	१२५		१२५	४५००	
११	सोलुखुम्बु						१५५		१५५	२८४	
१२	ओखलढुङ्गा	४२	२				२१५	५२००	५४१५	२०००	
१३	खोटाङ	७					१८	२१७	२३५	४५७	
१४	उदयपुर						४५	१०५४	१०५५	३५४०	
१५	सप्तरी						२३	४	४१	६८	३३५
१६	सिराहा	११६					२४०	२४०	२८१	७६१	३१७५
१७	रामेछाप	४७	४	१			३२४	१००	४२४	१०००	
१८	दोलखा	५५७		३			१३०७	१८८२	३१८५	१०५३१	
२०	सिन्धुली	३७५		३	५	१००	३८३	७४०	११२३	१५५०	
२१	धनुसा						५०		१५२	१६७	५३६
२२	महोत्तरी				१		३	३६३	३६६	१४५१	



मौरीपालन डाईरेक्टरी-२०७२



२३	सर्लाही			३	७		२५००			१५००	४५०००
२४	रसुवा	६५४						१२०५	१०००	२२०५	१५२०
२५	धादीङ	५५१	१४	२				१२०५	६५५	१८६०	८०००
२६	नवाकोट	४२					१००	६०	१०८	२६८	५७६
२७	सिन्धुपलान्चोक	६६						५४५		५४५	६५००
२८	काभ्रे	६४०	२५	३	५			५७४		५७४	३४३६
२९	काठमाण्डौ	१७२७		६	१		१००२	१४५३	१०२५	३३८०	३३७८०
३०	भक्तपुर	१२१						१८१	११	१९२	८५०
३१	ललितपुर			६	१		१५५	५४७	३८८	५५४	४४२०
३२	चितवन	२३७	१७	२	५		१३२००	१४८	५६४८	१५२५६	४८००००
३३	मकवानपुर	२६					२८५	२५		११०	७००
३४	पर्सा						१४	७		११	५०
३५	बारा	१०					६५			५५	२४६०
३६	रौतहट			२			४६	२		३८	५४५
३७	गोरखा	५३५०						४४२	५२००	५६४२	६०००
३८	तनहुं	७४		२				२६२	२३१	४९३	२५३७
३९	मनाङ								१०	१०	३०
४०	लमजुङ			१				१११४	२५६५	३६७५	१७२५४
४१	कास्की			३	१			३३४	४७०	८०४	४५१५
४२	स्याङजा	५५६		१				५२०	८४२	१७६२	४५८०
४३	पर्वत			४				३८५		३८५	
४४	म्याग्दी	७६८		२				६४०	२०७०	२७१०	५११५
४५	मुस्ताङ						१५०	२२		१७२	१३१०
४६	बाग्लुङ	५६७५	७					३५०६	३८२०	७३२६	२००००
४७	गुल्मी	१४५०	१	३				१२५०	२४५०	३७००	८०००
४८	अर्घाखाँची			१				२२३६	२४६७	४७०३	२००००
४९	पाल्पा	३३३७		३	१			१३१३	५१५०	१०४६३	२५५००
५०	नवलपरासी	२५०	५	४	२		१८५६	२३००	२५०	२६५०	४५०००



मौरीपालन डाईरेक्टरी-२०७२

५१	रुपन्देही	१५०	१	५		८३०			७३०	१८०००
५२	कपिलवस्तु	१७५	४		२	६५०			४१५	१५०००
५३	रुकुम	२६४					४८७	३६६	८५६	१६११६
५४	रोल्पा									
५५	सल्यान	८	१०	२			८००	१११५	१६१५	६५००
५६	प्युठान	३१६		७		१८	१६७	२८१	४६६	३६६८
५७	दाङ		१३	१	३	६१००	१५००	६२००	१२२६०	२७००००
५८	दैलेख	२८५		७			११०	६६०	७७०	१८०५
५९	जाजरकोट						२२६०		२२६०	११७२६
६०	सुर्खेत				१	२८७	१६६	१५०	५०६	१२०००
६१	बाँके	१३	२			२५०	५०	१२०	४२०	७०००
६२	बर्दिया	४०५			२	३००	७५	३०	४०५	७०००
६३	जुम्ला	६४		१	१		५००	११३	६१३	५२०६
६४	रोल्पा					१	२०	१२००	१२२१	६१०५
६५	कालिकोट									
६६	मुगु	२५०	४	७			१२५	१३६५	१४६०	५००
६७	हुम्ला	७७१						२५२१	२५२१	३१५०
६८	बझाङ									
६९	बाजुरा							११६७	११६७	४७८८
७०	डोटी	१५४					५	३६६	३७१	१६३२
७१	अछाम	८००					१०	१५००	१५१०	२०१५
७२	कैलाली	१७५	१०	५	१	१२१६	६०		६०	२१०००
७३	दार्चुला	१०८४					१३८	१५१	१२८०	७४८७
७४	डडेल्धुरा	५१७			१		१३६५	३३५०	४७४५	१६७७८
७५	बैतडी			२			१०००		१०००	५०००
७६	कञ्चनपुर					२४०		२०५	२०५	३००३
७७	जम्मा	३४६८०	१२३	१०१	४८	३५०००	३५६१७	६४५७२	१५००४८	७४६५२५

स्रोत : व्यवसायिक किट विकास निर्देशानलय, २०६८



नेपाल मौरीपालन महासंघले प्रकाशन गर्न लागेको सुचनामूलक मौरीपालन डाईरेक्टरी-२०७२ को लागि पूर्ण सफलताको शुभकामना व्यक्त गर्दछु ।

प्रो. लक्ष्मीनारायण मानन्धर
९८५५०६००७५
०५६-५६००७५

बाबा मौरीपालन केन्द्र

र.न.पा.-२, चितवन

हाम्रा सेवाहरू:

हामीकहाँ प्राकृतिक शुद्ध मह, घर एवम् गोला, आधुनिक मह मदानी, मौरीपालन सम्बन्धी सम्पूर्ण सामग्रीहरू तालिम र परामर्श सेवाहरू उपलब्ध छ ।

नेपाल मौरीपालन महासंघले प्रकाशन गर्न लागेको सुचनामूलक मौरीपालन डाईरेक्टरी-२०७२ को लागि पूर्ण सफलताको शुभकामना व्यक्त गर्दछु ।

प्रो. सुरेश बस्नेत
९८४५२०२२२५

बस्नेत बि फर्म

र.न.पा.-१६, चितवन

हाम्रा सेवाहरू:

प्राकृतिक शुद्ध मह, मौरी गोला, मौरी पालन सम्बन्धी सम्पूर्ण सामग्रीहरू उपलब्ध छ ।

नेपाल मौरीपालन महासंघले प्रकाशन गर्न लागेको सुचनामूलक मौरीपालन डाईरेक्टरी-२०७२ को लागि पूर्ण सफलताको शुभकामना व्यक्त गर्दछु ।

प्रो. गीता देवकोटा
९८४५०६३५५७
०५६-५६९६३५

गीता बि फर्म

र.न.पा.-१४, चितवन

हाम्रा सेवाहरू:

प्राकृतिक शुद्ध मह, घर एवम् गोला, मौरी पालन सम्बन्धी विशिष्ट तालिम र परामर्श सेवाहरू....

नेपाल मौरीपालन महासंघले प्रकाशन गर्न लागेको सुचनामूलक मौरीपालन डाईरेक्टरी-२०७२ को लागि पूर्ण सफलताको शुभकामना व्यक्त गर्दछु ।

प्रो. डा. खेमराज न्यौपाने
९८५५०५६९७७

हाम्रा उत्पादनहरू:

मौरीको मह 'नेक्टर हनी', चाका मह, मौरी कुट तथा पराग, शाही खुराक, प्रपोलिस मह, हनी टनिक, वि डाईट, गोर्खा टिन्चर, मैन मलम, रोयल जेली क्रिम, धमिरा नि(वारक क्रिम, लामखुट्टे निवारक क्रिम, प्रपोलिस भोल, मौरी मैनबत्ती, गोर्खा रानी, मौरी सामग्रीहरू, अनुसन्धान र प्रविधि विकास सशुल्क तालिम उपलब्ध छ ।

गोर्खा मौरी

भरतपुर-१, चितवन, फोन: ०५६-५९९००९

इमेल: info@gorkhabee.com

वेब: http://www.gorkhabee.com

नेपाली महको मूल्य श्रृंखला

Overall Goal							
Indicators							
VC Functions	Inputs	Production	Collection and Processing	Wholesale and Retail	Consumers	Export	
VC Operators	Vendors	Cooperatives	Cooperatives	Agents			
Links and Activities	<ul style="list-style-type: none"> Provide beehives Provide beekkeeping equipment such as smoker and supplementary feed medicine 	<ul style="list-style-type: none"> Beehive Management Extract Honey Migrate Colonies 	<ul style="list-style-type: none"> Honey collection Processing Filtration Pack in drums and jars Label and sell 	<ul style="list-style-type: none"> Pack, Label and sell Advertise Market Promotion 	<ul style="list-style-type: none"> Ayurvedic Companies Hotels and restaurants Consumption as food 		
Project Activities	<p>Establishment of resource centers</p>	<p>Increased production by working through groups. cooperatives.</p> <p>Training on Beekkeeping and Queen breeding</p> <p>Trainings on Cooperative Management</p>	<p>Support for setting up of collection and processing units</p> <p>Create a market linkage between the vendor and cooperatives</p> <p>Conducting market study for branding, packaging and distribution of honey and honey products</p>	<p>Capacity building of NBCCU for creating market Linkage</p>			

Micro Level

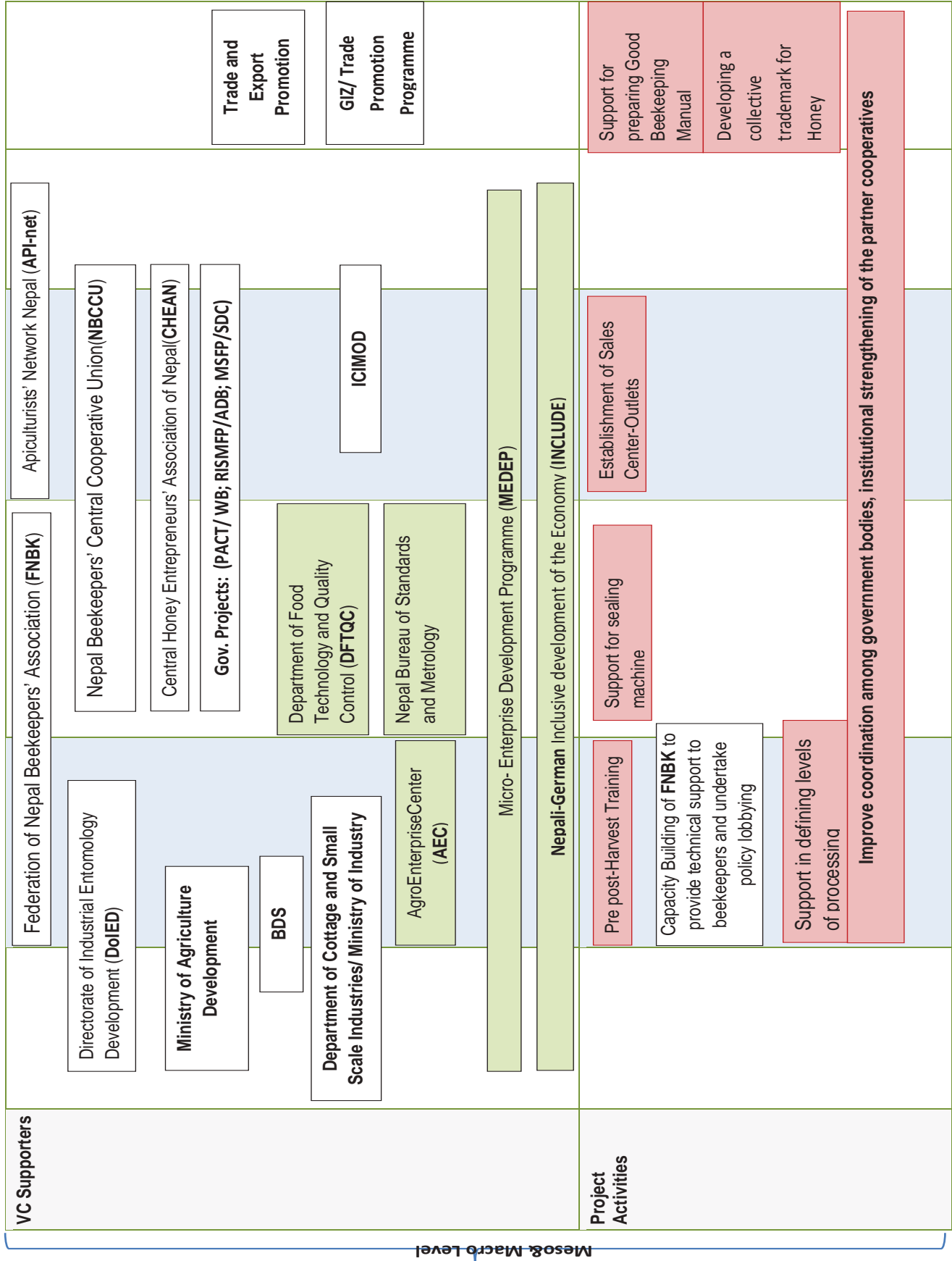

Meso & Macro Level



नेपाली बजारमा उपलब्ध स्वदेशी तथा आयातित महका ब्रान्ड

स्वदेशी ब्रान्ड	स्वदेशी प्रशोधक तथा निर्यातकर्ता	आयातित ब्रान्ड
<p>आयू हनी सागर हनी इको हनी SACL हनी नमस्ते हनी गण्डकी हनी डेन्टी हनी कोशेली हनी यूनिक हनी दाउन्ने हनी अन्नपूर्ण हनी प्यूठाने हनी सहकारी हनी टीबीएस प्योर हनी स्टोन हनी जङ्गल हनी गार्डेन हनी फाइभ-स्टार हनी याक हनी एभरेस्ट हनी। अन्नपूर्ण हनी हिमालयन हनी रोयल बी हनी राप्ती हनी सत्य हनी यती हनी अन्नपूर्ण अर्ग्यानिक हनी सफा हनी हर्बल हनी अर्ग्यानिक हनी नभरस हनी कोलोनेल प्योर हनी प्योर चिउरी हनी प्यारेड हनी कर्णाली हनी हर्बल हनी अर्ग्यानिक हनी प्योर हनी ट्रेकिङ हनी माउन्टेन हनी खनाल हनी</p>	<p>चितवन मौरीपालन स्रोतकेन्द्रको, भरतपुर, चितवन सागर मौरीपालन उद्योगको, गैडाकोट, न.प. इको बी प्रोडक्टको, सौराहा, चितवन सागरनाथ मौरीपालन स.स.लि., इ.न.४, सर्लाहीको SACL हनी नमस्ते माउन्ट एभरेष्ट, गौशाला काठमाण्डौ भरतपुर वीकीपिङ, भरतपुर, चितवन शिवशक्ति मौरीपालनको, इटहरी, सुनसरी यूनिक मौरीपालन उद्योगको यूनिक हनी, मनहरी, मकवानपुर ज्यामिरे मौरीपालन स.स.लि.को दाउन्ने हनी, दुम्कीवास न.प. अन्नपूर्ण एपियरीको अन्नपूर्ण हनी, शक्तिखोर, चितवन ऐरावति बहुउद्देश्यीय साना किसान स.स.लि.को प्यूठाने हनी, वड्डाढा, प्यूठान अम्बिकेश्वरी मौरीपालन स.स.लि.को, सहकारी हनी, घोराही, दाङ गार्डेन एपिअरी, नारायाणथान, नयाँ चोक, काठमाडौं गण्डकी बी कन्सर्न, गोङ्गबु, काठमाडौं हिमालयन बी कन्सर्न, चोभार गेट, काठमाडौं स्टोन बी कन्सर्न, सातदोबाटो, ललितपुर द बीकिपिङ सप, कुमारीपाटी, ललितपुर थापा बी कन्सर्न, काठमाडौं, गीता बी फार्म, पिठुवा, चितवन डाबर नेपाल प्रा.लि., तीनकुने, काठमाडौं खनाल वि फर्म, कपिलवस्तु</p>	<p>डाबर हनी हिमालयन फरेस्ट हनी खाओसिङ क्लोभर हनी सु बी हनी इनरिच हनी कापिलानो हनी क्रिस्टल हनी चाइनिज हनी डेन्टी हनी एजी क्याफे वैद्यनाथ हनी भुन्डु हनी अरेन्ज ब्लसम क्राउन डायमन्ड क्यालिप्सो स्विट मेडो शक्तिहनी</p>



आधारभूत मौरीपालन तालिमका मुख्य विषयवस्तुहरू

पहिलो दिन

- सत्र १: उद्घाटन- परिचय, अपेक्षा संकलन र उद्देश्यहरू
- सत्र २: मौरीपालनको परिचय, महत्व, वस्तुस्थिति र चुनौतीहरू
- सत्र ३: नेपालमा पाइने मौरीका जातहरू, जातीय विशेषता एवम् तिनको संरक्षण
- सत्र ४: मौरीको जीवनचक्र र वर्ग विभाजन
- सत्र ५: मौरीको वर्ग अनुसार शारीरिक बनावट र कार्य विभाजन

दोश्रो दिन

- पहिलो दिनको पुनरावलोकन
- सत्र ६: मौरीपालनमा प्रयोग हुने घर तथा सामग्रीहरू
- सत्र ७: मौरीगोला निरीक्षण
- सत्र ८: मौरीगोलामा हुने वार्षिक जीवनचर्या र समसामयिक गोला व्यवस्थापन
- सत्र ९: मौरीमा हूल निर्यास
- सत्र १०: मौरीमा गृहत्याग, हूल निर्यास र गृहत्यागमा भिन्नता

तेस्रो दिन

- दोस्रो दिनको पुनरावलोकन
- सत्र ११: गोला विभाजन
- सत्र १२: गोला संयोजन
- सत्र १३: परम्परागत घरबाट आधुनिक घरमा मौरी सार्ने तरिका
- सत्र १४: कृत्रिम आहारा र आधारचाका तथा चाका व्यवस्थापन

चौथो दिन

- तेस्रो दिनको पुनरावलोकन
- सत्र १५: रानु, रानुकोष उत्पादन तथा व्यवस्थापन
- सत्र १६: मौरीगोलामा हुने लुटलडाई र रोकथाम
- सत्र १७: बितपाते मौरी, तिनको नियन्त्रण तथा व्यवस्थापन
- सत्र १८: मौरी चरन

पाचौं दिन

- चौथो दिनको पुनरावलोकन
- सत्र १९: मौरीका रोगहरू र कुपोषण
- सत्र २०: अवलोकन भ्रमण

छैठौं दिन

- पाचौं दिनको पुनरावलोकन
- सत्र २१: मौरी परजीवी (सुलसुले को व्यवस्थापन
- सत्र २२: मौरीका शत्रुहरू
- सत्र २३: परागसेचन र मौरी
- सत्र २४: मौरीगोला स्थानान्तरण
- सत्र २५: मह उत्पादन, प्रशोधन, भण्डारण र प्रयोग

सातौं दिन

- छैठौं दिनको पुनरावलोकन
- सत्र २६: विषादिले मौरीमा पार्ने असर र एकीकृत शत्रुजीव व्यवस्थापन
- सत्र २७: अन्य मौरीजन्य उत्पादन
- सत्र २८: महको मूल्य श्रृंखला र बजार व्यवस्थापन
- सत्र २९: मौरीपालन उद्यमशीलता र संस्थागत विकास
- सत्र ३०: कार्य योजना, मूल्याङ्कन र समापन



मौरीसँग सम्बन्धित सामान्य प्रश्नावलीहरू

- १) मौरी कस्तो किरा हो ?
 - सामाजिक किरा हो ।
- २) मौरीको आहार के के हुन् ?
 - फुलको पराग र पुष्परज
- ३) मौरी चर्दा बोट-बिरुवामा के हुन्छ ?
 - परागसेचन हुन्छ ।
- ४) मौरीको कुन अंगबाट मैन उत्पादन गर्छ ?
 - मैन ग्रन्थीबाट
- ५) कुन मौरीले शाही खुराक उत्पादन गर्छ ?
 - धाई मौरीले
- ६) कुन अंगको सहायताबाट मौरीले दिशा पत्ता ल्याउँछ ?
 - एन्टेनाबाट
- ७) मेलिफेरा मौरीको सुठ कति लामो हुन्छ ?
 - ६.५ mm
- ८) मौरीले गर्ने कामहरू मध्ये कति प्रतिशत काम आँखाको सहायताले गर्छ भनिन्छ ?
 - ५%
- ९) कार्वनडाइ-अक्साइड, पानीको वाफ, सुगन्ध गुरुत्व आकर्षण आदी थाहा पाउन मौरीले कुन अंगको सहायता लिन्छ ?
 - एन्टेनाले
- १०) मेन्टल अलार्म नामक अंगबाट मौरीले के थाहा पाउँछ ?
 - चरनको वृक्ष
- ११) जुलोजिष्ट कार्लवोफ्रीस्चले मौरीको आन्तरिक संचार कहिले पत्ता लगाएका थिए ? उनी कहाका थिए ?
 - जर्मन १९१९
- १२) विश्वमा/नेपालमा कति जातका मौरी पाइन्छन् ?
 - ५ जात
- १३) उज्यालो मन पराउने मौरी कुन-कुन हुन् ?
 - सेरना र मेलिफेरा
- १४) कुन-कुन जातका मौरीले एकल चाका बनाउँछ ?
 - खागो, भीर र कठ्यौरी
- १५) तराइमा र भित्री मधेशमा पाइने सेरेना मौरीको उपजात के हो ?
 - सेरना-सेरेना
- १६) मेलिफेराको कर्मी मौरीले एक पटका कति पुष्परस ल्याउन सक्छ ?
 - ७५ मि.ग्रा. सम्म
- १७) मेलिफेरा मौरी बस्ने आधुनिक घर कस्ले, कहिले निर्माण गरेका हुन् ?
 - १८५१ मा लोरेन्जो लेरेन्स ल्याल्डरन्ट्रेथ
- १८) मौरीको पेट कति खण्डमा विभाजित हुन्छ ?
 - ९ खण्डमा
- १९) मधुधैली धैली कहाँ हुन्छ ?
 - पेटमा
- २०) पराग डोलीको काम के हो ?
 - कुट राख्ने
- २१) मौरीको कङ्गी कहाँ हुन्छ ?
 - खुट्टामा
- २२) तीन दिन सम्मको लार्भाको खाना के हो ?
 - शाही खुराक
- २३) पुष्परस मौरीको उर्जा बढ्दक खाना हो भने पराग के बढ्दक खाना हो ?
 - पराग शरीरबढ्दक खुराक हो ।



- २४) मौरीले बिहान कुट बढी ओसारुको कारण के हो ?
- ओसिलो हुने भएकोले
- २५) मौरी दूरी कति हो ?
- ८ मि.मि.
- २६) प्रति के.जी. महमा हाइड्रोक्सी मिथाइल फरझयुरल बढीमा कति सम्म उपयुक्त मानिन्छ ?
- ४० मि.ग्रा.
- २७) नेपाली मापदण्ड अनुसार फ्रुक्टोज र ग्लुकोजको अनुपात कति हो ?
- बढीमा १%
- २८) कुन आर्थिक वर्षमा सरकारले मेलिफेरा मौरी नेपाल भित्र्यायो ?
- ०५०/०५१ मा
- २९) एउटा लार्भा हुर्कन कति मह र कुट आवश्यक पर्छ ?
- १४२ मि.ग्रा. मह र १३४ मि.ग्रा. कुट
- ३०) रानी मौरीको प्युपाले के खान्छ ?
- केही खादैन
- ३१) भाले बन्ने प्युपाको आयु कति हो ?
- १४ दिन
- ३२) मान्छेको पसिना, दिशा, पिसाबमा पनि कहिले कही मौरी बस्छ, किन ?
- आयोडिनको पुर्तिको लागि
- ३३) मौरीले पानी कसरी लिन्छ ?
- चुसेर लिन्छ ।
- ३४) भाले मौरीको शरीरमा मधुशैली हुन्छ कि हुदैन ?
- हुदैन
- ३५) मौरीको स्रोत कति प्रतिशत फुले पछि मौरी खर्क राख्नु उपयुक्त मानिन्छ ?
- १०% भन्दा बढी
- ३६) कर्मी मौरी जन्मेको कति दिन पछिबाट चरनमा निस्कन्छ ?
- २१ दिनपछि
- ३७) रानीले छोड्न मुख्य गन्धहरु चारवट हुन् भने कर्म मौरीले कति किसिमका गन्धहरु छन् ?
- २ वटा (थरी)
- ३८) रानीको विर्य संकलन शैलीमा कति सुक्राणु अट्न सक्छ ?
- ४० लाख देखि ७० लाख
- ३९) मह दिवश कहिले मनाइन्छ ?
- हरेक वर्षको चैत १३
- ४०) धुवा दानी किन आवश्यक पर्छ ?
- मौरी लठ्याउन
- ४१) मौरीको चाकामा कति किसिमका कोश हुन्छन् ?
- तीन किसिमका
- ४२) मह प्रवाह ऋतु भन्नाले कुन-कुन ऋतु पर्छन् ?
- वसन्त, शरद र शिशिर
- ४३) रानीले फूल पारेको कति दिनपछि लार्भा निस्कन्छ ?
- ३ दिन
- ४४) महको रंग केमा निर्भर रहन्छ ?
- चरनको स्रोत, धरातलिय स्वरुप र मौसममा
- ४५) मह ग्लुकोज बढी भए जम्झ कि फ्रुक्टोज ?
- ग्लुकोज
- ४६) सिट्रोस हनीको स्रोत के हो ?
- फलफुल
- ४७) मौरी राख्ने ठाउँलाई के भनिन्छ ?
- मौरी खर्क
- ४८) कुन वर्ग विना मौरी गोला कल्पना गर्न सकिन्न ?
- कर्मी मौरी
- ४९) न्युट्रन वी कुन मौरीको घर हो ?
- सेरेना



नेपाल मौरीपालन महासंघले प्रकाशन गर्न लागेको
सुचनामूलक मौरीपालन डाईरेक्टरी-२०७२ को लागि
पूर्ण सफलताको शुभकामना व्यक्त गर्दछु ।

प्रो. विष्णुहरि घिमिरे
९८४५१५४९३५
९८४५०४६४२५

श्रद्धा मौरी विकास फर्म

नारायणी न.पा.-४, अमृतनगर, चितवन

हाम्रा सेवाहरू:

हामीकहाँ प्राकृतिक शुद्ध मह, घर
एवम् गोला, मौरीपालन सम्बन्धी सम्पूर्ण
सामग्रीहरू तालिम र परामर्श
सेवाहरू उपलब्ध छ ।

नेपाल मौरीपालन महासंघले प्रकाशन गर्न लागेको
सुचनामूलक मौरीपालन डाईरेक्टरी-२०७२ को लागि
पूर्ण सफलताको शुभकामना व्यक्त गर्दछु ।

प्रो. धनलाल जैशी
९८५१०९९९९९

धौलागिरी वि कन्सर्न

देउराली-६, म्याग्दी

हाम्रा सेवाहरू:

प्राकृतिक शुद्ध मह, मेलीफेरा/सेरेना मौरी,
घर एवम् गोला, मौरी पालन सम्बन्धी सम्पूर्ण
सामग्रीहरू उपलब्ध छ ।

नेपाल मौरीपालन महासंघले प्रकाशन गर्न लागेको
सुचनामूलक मौरीपालन डाईरेक्टरी-२०७२ को लागि
पूर्ण सफलताको शुभकामना व्यक्त गर्दछु ।

प्रो. सुर्यप्रसाद लामिछाने
९८५६०६९२००

बेगनाथ मौरीपालन उद्योग

लेखनाथ न.पा., कास्की

हाम्रा सेवाहरू:

प्राकृतिक शुद्ध मह, मेलीफेरा/सेरेना मौरी,
घर एवम् गोला, मौरी पालन सम्बन्धी सम्पूर्ण
सामग्रीहरू, मौरी पालन सम्बन्धी विशिष्ट
तालिम र परामर्श सेवाहरू....

नेपाल मौरीपालन महासंघले प्रकाशन गर्न लागेको
सुचनामूलक मौरीपालन डाईरेक्टरी-२०७२ को लागि
पूर्ण सफलताको शुभकामना व्यक्त गर्दछु ।

अध्यक्ष
डिल्लीप्रसाद बजगाई
९८५६०६६९७०

मिलीजुली मौरीपालन सहकारी संस्था

पदमपुर-९, चितवन

हाम्रा सेवाहरू:

प्राकृतिक शुद्ध मह, घर एवम् गोला, मौरी
पालन सम्बन्धी सम्पूर्ण सामग्रीहरू
उपलब्ध छ ।



मौरीपालक महासंघका विभिन्न कार्यक्रमका भलकहरु





मौरीपालक महासंघका विभिन्न कार्यक्रमका कलकहरु





मौरीपालक महासंघका विभिन्न कार्यक्रमका कलकहरु





मौरीपालक महासंघका विभिन्न कार्यक्रमका कलकहरु

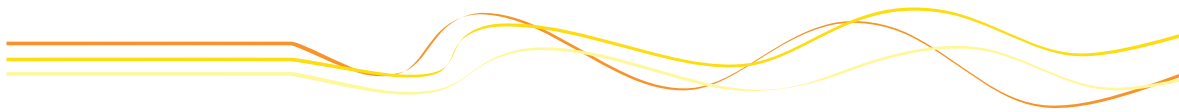



मौरीपालक महासंघका विभिन्न कार्यक्रमका कलकहरु





मौरीपालक महासंघका विभिन्न कार्यक्रमका भलकहरु





मौरीपालक महासंघका विभिन्न कार्यक्रमका भलकहरु





मौरीपालक महासंघका विभिन्न कार्यक्रमका भलकहरु





मौरीपालक महासंघका विभिन्न कार्यक्रमका कलकहरु





मौरीपालक महासंघका विभिन्न कार्यक्रमका कलकहरु





श्रावण २०७२ July/Aug. 2015

आइतबार SUN	सोमबार MON	मंगलबार TUE	बुधबार WED	बिहीबार THU	शुक्रबार FRI	शनिबार SAT
द्वितीया ३१ 16	तृतीया ३२ 17				प्रतिपदा १ July 17	द्वितीया २ 18
तृतीया ३ 19	चतुर्थी ४ 20	पञ्चमी ५ 21	षष्ठी ६ 22	सप्तमी ७ 23	अष्टमी ८ 24	नवमी ९ 25
दशमी १० 26	हरिशयनी एकादशी ११ 27	द्वादशी १२ 28	त्रयोदशी १३ 29	चतुर्दशी १४ 30	पूर्णिमा १५ 31	प्रतिपदा १६ Aug. 1
द्वितीया १७ 2	तृतीया १८ 3	चतुर्थी/पञ्चमी १९ 4	षष्ठी २० 5	सप्तमी २१ 6	अष्टमी २२ 7	नवमी २३ 8
दशमी २४ 9	कामिका एकादशी २५ 10	द्वादशी २६ 11	त्रयोदशी २७ 12	चतुर्दशी २८ 13	औंसी २९ 14	प्रतिपदा ३० 15

भाद्र २०७२ AUG./SEP. 2015

आइतबार SUN	सोमबार MON	मंगलबार TUE	बुधबार WED	बिहीबार THU	शुक्रबार FRI	शनिबार SAT
			चतुर्थी १ Aug. 18	नाग पञ्चमी २ 19	षष्ठी ३ 20	सप्तमी ४ 21
अष्टमी ६ 23	नवमी ७ 24	दशमी ८ 25	पुत्रदा एकादशी ९ 26	द्वादशी/त्रयोदशी १० 27	चतुर्दशी ११ 28	जने पूर्णिमा १२ 29
प्रतिपदा १३ 30	द्वितीया १४ 31	तृतीया १५ Sep. 1	चतुर्थी १६ 2	पञ्चमी १७ 3	षष्ठी १८ 4	सप्तमी १९ 5
अष्टमी २० 6	नवमी २१ 7	दशमी २२ 8	अजा एकादशी २३ 9	द्वादशी २४ 10	त्रयोदशी २५ 11	चतुर्दशी २६ 12
चतुर्थी २७ 13	प्रतिपदा २८ 14	द्वितीया २९ 15	तृतीया ३० 16	चतुर्थी ३१ 17		

आश्विन २०७२ Sep./Oct. 2015

आइतबार SUN	सोमबार MON	मंगलबार TUE	बुधबार WED	बिहीबार THU	शुक्रबार FRI	शनिबार SAT
					अष्टमि पञ्चमी १ Sep. 18	षष्ठी २ 19
सप्तमी ३ 20	अष्टमी ४ 21	नवमी ५ 22	दशमी ६ 23	हरिषीवर्तिनी एकादशी ७ 24	द्वादशी ८ 25	त्रयोदशी ९ 26
चतुर्दशी/पूर्णिमा १० 27	पूर्णिमा ११ 28	प्रतिपदा/द्वितीया १२ 29	तृतीया १३ 30	चतुर्थी १४ Oct. 1	पञ्चमी १५ 2	षष्ठी १६ 3
सप्तमी १७ 4	अष्टमी १८ 5	मातृ नवमी १९ 6	दशमी २० 7	द्वादशी २१ 8	त्रयोदशी २२ 9	चतुर्दशी २३ 10
चतुर्दशी २४ 11	औंसी २५ 12	प्रतिपदा २६ 13	प्रतिपदा २७ 14	द्वितीया २८ 15	तृतीया २९ 16	चतुर्थी ३० 17

कार्तिक २०७२ Oct./Nov. 2015

आइतबार SUN	सोमबार MON	मंगलबार TUE	बुधबार WED	बिहीबार THU	शुक्रबार FRI	शनिबार SAT
पञ्चमी १ Oct. 18	षष्ठी २ 19	सप्तमी ३ 20	महाअष्टमी ४ 21	महानवमी ५ 22	एकादशी ६ 23	द्वादशी ७ 24
त्रयोदशी ८ 25	चतुर्दशी ९ 26	पूर्णिमा १० 27	प्रतिपदा ११ 28	द्वितीया १२ 29	तृतीया १३ 30	चतुर्थी १४ 31
पञ्चमी १५ Nov. 1	षष्ठी १६ 2	सप्तमी १७ 3	अष्टमी १८ 4	नवमी १९ 5	दशमी २० 6	रमा एकादशी २१ 7
द्वादशी २२ 8	त्रयोदशी २३ 9	नरक चतुर्दशी २४ 10	औंसी २५ 11	प्रतिपदा २६ 12	यम द्वितीया २७ 13	तृतीया २८ 14
चतुर्थी २९ 15	पञ्चमी ३० 16					

मंसिर २०७२ Nov./Dec. 2015

आइतबार SUN	सोमबार MON	मंगलबार TUE	बुधबार WED	बिहीबार THU	शुक्रबार FRI	शनिबार SAT
		षष्ठी १ Nov. 17	सप्तमी २ 18	अष्टमी ३ 19	नवमी ४ 20	दशमी ५ 21
एकादशी ६ 22	द्वादशी ७ 23	त्रयोदशी/चतुर्दशी ८ 24	पूर्णिमा ९ 25	प्रतिपदा १० 26	द्वितीया ११ 27	तृतीया १२ 28
चतुर्थी १३ 29	पञ्चमी १४ 30	षष्ठी १५ Dec. 1	सप्तमी १६ 2	अष्टमी १७ 3	नवमी १८ 4	दशमी १९ 5
दशमी २० 6	एकादशी २१ 7	द्वादशी २२ 8	त्रयोदशी २३ 9	चतुर्दशी २४ 10	औंसी २५ 11	प्रतिपदा २६ 12
द्वितीया २७ 13	तृतीया २८ 14	चतुर्थी २९ 15				

पौष २०७२ Dec. 015/Jan. 2016

आइतबार SUN	सोमबार MON	मंगलबार TUE	बुधबार WED	बिहीबार THU	शुक्रबार FRI	शनिबार SAT
			पञ्चमी १ Dec. 16	षष्ठी २ 17	सप्तमी/अष्टमी ३ 18	नवमी ४ 19
दशमी ५ 20	मोक्षदा एकादशी ६ 21	द्वादशी ७ 22	त्रयोदशी ८ 23	चतुर्दशी ९ 24	घान्ध्या पूर्णिमा १० 25	प्रतिपदा ११ 26
द्वितीया १२ 27	तृतीया १३ 28	चतुर्थी १४ 29	पञ्चमी १५ 30	षष्ठी १६ 31	सप्तमी १७ Jan. 1	अष्टमी १८ 2
नवमी १९ 3	दशमी २० 4	एकादशी २१ 5	द्वादशी २२ 6	त्रयोदशी २३ 7	त्रयोदशी २४ 8	चतुर्दशी २५ 9
औंसी २६ 10	द्वितीया २७ 11	तृतीया २८ 12	चतुर्थी २९ 13	पञ्चमी ३० 14		



मौरीपालन डाईरेक्टरी-२०७२



माघ २०७२ Jan./Feb. 2016						
आइतबार SUN	सोमबार MON	मंगलबार TUE	बुधबार WED	बिहीबार THU	शुक्रबार FRI	शनिबार SAT
					षष्ठी मकर संक्रान्ति १ Jan. 15	सप्तमी २ 16
अष्टमी ३ 17	नवमी ४ 18	दशमी ५ 19	पुत्रदा एकादशी ६ 20	द्वादशी ७ 21	त्रयोदशी ८ 22	चतुर्दशी ९ 23
पूर्णिमा १० 24	प्रतिपदा ११ 25	द्वितीया १२ 26	तृतीया १३ 27	चतुर्थी १४ 28	पञ्चमी १५ 29	षष्ठी १६ 30
सप्तमी/अष्टमी १७ 31	अष्टमी १८ Feb. 1	नवमी १९ 2	दशमी २० 3	एकादशी २१ 4	द्वादशी २२ 5	त्रयोदशी २३ 6
चतुर्दशी २४ 7	औंसी २५ 8	प्रतिपदा २६ 9	द्वितीया २७ 10	तृतीया २८ 11	चतुर्थी २९ 12	

फाल्गुन २०७२ Feb./Mar. 2016						
आइतबार SUN	सोमबार MON	मंगलबार TUE	बुधबार WED	बिहीबार THU	शुक्रबार FRI	शनिबार SAT
पञ्चमी ३० 13						पञ्चमी १ Feb. 13
षष्ठी/सप्तमी २ 14	भिष्म अष्टमी ३ 15	द्रोण नवमी ४ 16	शल्य दशमी ५ 17	भीमा एकादशी ६ 18	भिष्म द्वादशी ७ 19	त्रयोदशी ८ 20
चतुर्दशी ९ 21	पूर्णिमा १० 22	प्रतिपदा ११ 23	द्वितीया १२ 24	तृतीया १३ 25	चतुर्थी १४ 26	पञ्चमी १५ 27
पञ्चमी १६ 28	षष्ठी १७ 29	सप्तमी १८ Mar. 1	अष्टमी १९ 2	नवमी २० 3	दशमी २१ 4	विजया एकादशी २२ 5
द्वादशी २३ 6	त्रयोदशी २४ 7	चतुर्दशी २५ 8	नानदान औंसी २६ 9	प्रतिपदा/द्वितीया २७ 10	तृतीया २८ 11	चतुर्थी २९ 12

चैत्र २०७२ Mar./Apr. 2016						
आइतबार SUN	सोमबार MON	मंगलबार TUE	बुधबार WED	बिहीबार THU	शुक्रबार FRI	शनिबार SAT
	षष्ठी १ Mar. 14	सप्तमी २ 15	अष्टमी ३ 16	नवमी ४ 17	दशमी ५ 18	एकादशी ६ 19
द्वादशी ७ 20	त्रयोदशी ८ 21	चतुर्दशी/पूर्णिमा ९ 22	फागु पूर्णिमा १० 23	प्रतिपदा ११ 24	द्वितीया १२ 25	तृतीया १३ 26
चतुर्थी १४ 27	पञ्चमी १५ 28	षष्ठी १६ 29	सप्तमी १७ 30	अष्टमी १८ 31	नवमी १९ Apr. 1	दशमी २० 2
एकादशी २१ 3	द्वादशी २२ 4	त्रयोदशी २३ 5	चतुर्दशी २४ 6	औंसी २५ 7	प्रतिपदा २६ 8	द्वितीया २७ 9
तृतीया २८ 10	चतुर्थी २९ 11	पञ्चमी ३० 12				

बैशाख २०७३ April/May 2016						
आइतबार SUN	सोमबार MON	मंगलबार TUE	बुधबार WED	बिहीबार THU	शुक्रबार FRI	शनिबार SAT
		नववर्षस्य १ Apr 13	२ 14	३ 15	४ 16	५ 17
६ 18	७ 19	८ 20	९ 21	१० 22	११ 23	१२ 24
१३ 25	१४ 26	१५ 27	१६ 28	१७ 29	१८ 30	१९ May 1
२० 2	२१ 3	२२ 4	२३ 5	२४ 6	२५ 7	२६ 8
२७ 9	२८ 10	२९ 11	३० 12	३१ 13		

ज्येष्ठ २०७३ May/June 2016						
आइतबार SUN	सोमबार MON	मंगलबार TUE	बुधबार WED	बिहीबार THU	शुक्रबार FRI	शनिबार SAT
३१ 13	३२ 14				१ 14	२ 15
३ 16	४ 17	५ 18	६ 19	७ 20	८ 21	९ 22
१० 23	११ 24	१२ 25	१३ 26	१४ 27	१५ 28	१६ 29
१७ 30	१८ 31	१९ June 1	२० 2	२१ 3	२२ 4	२३ 5
२४ 6	२५ 7	२६ 8	२७ 9	२८ 10	२९ 11	३० 12

आषाढ २०७३ June/July 2016						
आइतबार SUN	सोमबार MON	मंगलबार TUE	बुधबार WED	बिहीबार THU	शुक्रबार FRI	शनिबार SAT
		१ 15	२ 16	३ 17	४ 18	५ 19
६ 20	७ 21	८ 22	९ 23	१० 24	११ 25	१२ 26
१३ 27	१४ 28	१५ 29	१६ 30	१७ July 1	१८ 2	१९ 3
२० 4	२१ 5	२२ 6	२३ 7	२४ 8	२५ 9	२६ 10
२७ 11	२८ 12	२९ 13	३० 14	३१ 15		



श्रावण २०७२ July/Aug. 2015

आइतबार SUN	सोमबार MON	मंगलबार TUE	बुधबार WED	बिहीबार THU	शुक्रबार FRI	शनिबार SAT
द्वितीया ३१ 16	तृतीया ३२ 17				प्रतिपदा १ July 17	द्वितीया २ 18
तृतीया ३ 19	चतुर्थी ४ 20	पञ्चमी ५ 21	षष्ठी ६ 22	सप्तमी ७ 23	अष्टमी ८ 24	नवमी ९ 25
दशमी १० 26	हरिशयनी एकादशी ११ 27	द्वादशी १२ 28	त्रयोदशी १३ 29	चतुर्दशी १४ 30	पूर्णिमा १५ 31	प्रतिपदा १६ Aug. 1
द्वितीया १७ 2	तृतीया १८ 3	चतुर्थी/पञ्चमी १९ 4	षष्ठी २० 5	सप्तमी २१ 6	अष्टमी २२ 7	नवमी २३ 8
दशमी २४ 9	कामिका एकादशी २५ 10	द्वादशी २६ 11	त्रयोदशी २७ 12	चतुर्दशी २८ 13	औंसी २९ 14	प्रतिपदा ३० 15

भाद्र २०७२ AUG./SEP. 2015

आइतबार SUN	सोमबार MON	मंगलबार TUE	बुधबार WED	बिहीबार THU	शुक्रबार FRI	शनिबार SAT
			चतुर्थी १ Aug. 18	नाग पञ्चमी २ 19	षष्ठी ३ 20	सप्तमी ४ 21
अष्टमी ६ 23	नवमी ७ 24	दशमी ८ 25	पुत्रदा एकादशी ९ 26	द्वादशी/त्रयोदशी १० 27	चतुर्दशी ११ 28	जने पूर्णिमा १२ 29
प्रतिपदा १३ 30	द्वितीया १४ 31	तृतीया १५ Sep. 1	चतुर्थी १६ 2	पञ्चमी १७ 3	षष्ठी १८ 4	सप्तमी १९ 5
अष्टमी २० 6	नवमी २१ 7	दशमी २२ 8	अजा एकादशी २३ 9	द्वादशी २४ 10	त्रयोदशी २५ 11	चतुर्दशी २६ 12
चतुर्थी २७ 13	प्रतिपदा २८ 14	द्वितीया २९ 15	तृतीया ३० 16	चतुर्थी ३१ 17		

आश्विन २०७२ Sep./Oct. 2015

आइतबार SUN	सोमबार MON	मंगलबार TUE	बुधबार WED	बिहीबार THU	शुक्रबार FRI	शनिबार SAT
					अष्टमि पञ्चमी १ Sep. 18	षष्ठी २ 19
सप्तमी ३ 20	अष्टमी ४ 21	नवमी ५ 22	दशमी ६ 23	हरिषीवर्तिनी एकादशी ७ 24	द्वादशी ८ 25	त्रयोदशी ९ 26
चतुर्दशी/पूर्णिमा १० 27	पूर्णिमा ११ 28	प्रतिपदा/द्वितीया १२ 29	तृतीया १३ 30	चतुर्थी १४ Oct. 1	पञ्चमी १५ 2	षष्ठी १६ 3
सप्तमी १७ 4	अष्टमी १८ 5	मातृ नवमी १९ 6	दशमी २० 7	द्वादशी २१ 8	त्रयोदशी २२ 9	चतुर्दशी २३ 10
चतुर्दशी २४ 11	औंसी २५ 12	प्रतिपदा २६ 13	प्रतिपदा २७ 14	द्वितीया २८ 15	तृतीया २९ 16	चतुर्थी ३० 17

कार्तिक २०७२ Oct./Nov. 2015

आइतबार SUN	सोमबार MON	मंगलबार TUE	बुधबार WED	बिहीबार THU	शुक्रबार FRI	शनिबार SAT
पञ्चमी १ Oct. 18	षष्ठी २ 19	सप्तमी ३ 20	महाअष्टमी ४ 21	महानवमी ५ 22	एकादशी ६ 23	द्वादशी ७ 24
त्रयोदशी ८ 25	चतुर्दशी ९ 26	पूर्णिमा १० 27	प्रतिपदा ११ 28	द्वितीया १२ 29	तृतीया १३ 30	चतुर्थी १४ 31
पञ्चमी १५ Nov. 1	षष्ठी १६ 2	सप्तमी १७ 3	अष्टमी १८ 4	नवमी १९ 5	दशमी २० 6	रमा एकादशी २१ 7
द्वादशी २२ 8	त्रयोदशी २३ 9	नरक चतुर्दशी २४ 10	औंसी २५ 11	प्रतिपदा २६ 12	यम द्वितीया २७ 13	तृतीया २८ 14
चतुर्थी २९ 15	पञ्चमी ३० 16					

मंसिर २०७२ Nov./Dec. 2015

आइतबार SUN	सोमबार MON	मंगलबार TUE	बुधबार WED	बिहीबार THU	शुक्रबार FRI	शनिबार SAT
		षष्ठी १ Nov. 17	सप्तमी २ 18	अष्टमी ३ 19	नवमी ४ 20	दशमी ५ 21
एकादशी ६ 22	द्वादशी ७ 23	त्रयोदशी/चतुर्दशी ८ 24	पूर्णिमा ९ 25	प्रतिपदा १० 26	द्वितीया ११ 27	तृतीया १२ 28
चतुर्थी १३ 29	पञ्चमी १४ 30	षष्ठी १५ Dec. 1	सप्तमी १६ 2	अष्टमी १७ 3	नवमी १८ 4	दशमी १९ 5
दशमी २० 6	एकादशी २१ 7	द्वादशी २२ 8	त्रयोदशी २३ 9	चतुर्दशी २४ 10	औंसी २५ 11	प्रतिपदा २६ 12
द्वितीया २७ 13	तृतीया २८ 14	चतुर्थी २९ 15				

पौष २०७२ Dec. 015/Jan. 2016

आइतबार SUN	सोमबार MON	मंगलबार TUE	बुधबार WED	बिहीबार THU	शुक्रबार FRI	शनिबार SAT
			पञ्चमी १ Dec. 16	षष्ठी २ 17	सप्तमी/अष्टमी ३ 18	नवमी ४ 19
दशमी ५ 20	मोक्षदा एकादशी ६ 21	द्वादशी ७ 22	त्रयोदशी ८ 23	चतुर्दशी ९ 24	घान्धर्व पूर्णिमा १० 25	प्रतिपदा ११ 26
द्वितीया १२ 27	तृतीया १३ 28	चतुर्थी १४ 29	पञ्चमी १५ 30	षष्ठी १६ 31	सप्तमी १७ Jan. 1	अष्टमी १८ 2
नवमी १९ 3	दशमी २० 4	एकादशी २१ 5	द्वादशी २२ 6	त्रयोदशी २३ 7	चतुर्दशी २४ 8	चतुर्दशी २५ 9
औंसी २६ 10	द्वितीया २७ 11	तृतीया २८ 12	चतुर्थी २९ 13	पञ्चमी ३० 14		